דבר

הוצאת ההסתדרות הכללית של העובדים בארץ ישראל

יום שלישי, כ"ה בחשון תשמ"ח, 17 בנובמבר 1987 • גליון 19273

היום 14 עמודים • המחיר 1.10 ש"ח, באילת 95 אג'

היום בדבר

- תקציב? – משאלת לב / דרור שרביט
- הפוסל במומו פוסל / עליזה ולך
- מישדרים תורכמניים / שלמה גינוסר
- מאבק בפשע המאורגן בישראל 87 / נתן רועי
- מעורבות או תכתיב / יקיר צור
- בורסה וכלכלה; כל העולמות; ספורט

מזג האויר

עננים בגובה רב ובינוני יכסו חלקית את השמים. הטמפרטורות יהיו גבוהות מהרגיל לעונה.

טמפרטורות החזויות: ירושלים: 12־22, רמת־הגולן: 13־23, נהריה: 18־28, צפת: 12־20, חיפה: 17־27, טבריה: 16־28, עפולה: 15־28, שומרון: 14־23, תל־אביב: 18־28, לוד: 17־27, יריחו: 13־30, עזה: 18־28, באר־שבע: 16־28, אילת: 20־32.

43 אחוזים מהתקציב המוצע – לחובות פנים; ההסת' חוששת מהשלכת קיצוץ על השכירים

קיסר יוזם פגישה עם נסים בעניין התקציב • ההסתדרות תכין מסמך־עמדה • תיתכן עיסקת חבילה

מאת אמנון אגמר וחיים ביאור, סופרי „דבר"

סכום חסר תקדים יוקדש בשנת התקציב הבאה להחזר חובות הפנים של הממשלה. סך פדיונות הקרן והריבית יסתכמו בשנת 1988 ב־18 מיליארד ש"ח, לעומת 9.4 מיליארד ש"ח השנה.

חלקם של הפדיונות מכלל התקציב יגיע בשנה הבאה ל־43 אחוז, וזאת בהשוואה ל־32 אחוז השנה ו־26 אחוז בשנה שעברה.

נתונים מדאיגים אלה נמסרו אתמול על־ידי שר האוצר משה נסים וצמרת משרדו לראש הממשלה יצחק שמיר ויועציו הכלכליים. בפגישה הציג נסים את טיוטת התקציב לשנה הבאה וסקר את יעדיו העיקריים.

ביום רביעי יחזור שר האוצר על הצגת נתונים גם לפני ממלא־מקום ראש הממשלה שמעון פרס ובעוד שבועיים תוגש הצעת התקציב לאישור הממשלה.

בהצעת האוצר, כפי שהוגשה לראש הממשלה, נכללת סדרת קיצוצים בתקציב בסך מיליארד ש"ח, מהם תצטרך הממשלה לבחור בקיצוצים בהיקף של 755 מיליון ש"ח.

מזכ"ל ההסתדרות ישראל קיסר ייפגש בימים הקרובים עם שר האוצר משה נסים, כדי להביע בפניו את חששות ההסתדרות עם גיבושו של תקציב המדינה לשנת '88.

כלכלני ההסתדרות טוענים, שתקציב המדינה המקוצץ לשנה הקרובה יפגע בעובדים ובבעלי הכנסות נמוכות ובינוניות, לנוכח כוונת האוצר להוריד את רמת הסובסידיות למצרכים ושירותים חיוניים ולהטיל תשלומים על שירותי בריאות וחינוך.

מקורבי קיסר מסרו אתמול שההסתדרות תכין מסמך עמדה משלה, שגם ינחה את נציגיה בפתיחת המשא־ומתן על הסכמי השכר הבאים. לא מן הנמנע שראשי ההסתדרות יחתרו לעיסקת חבילה נוספת עם האוצר והמעסיקים, לאחר שהסכם היציבות והסכמי השכר הנוכחיים יפוגו באפריל '88.

בתום הפגישה בין נסים לשמיר שנמשכה כשעתיים וחצי, הודה ראש הממשלה וציין את דרך הצגת התקציב שהיתה, לדבריו, מפורטת ומשכנעת.

לדברי שמיר, הצעת התקציב נועדה להמשיך בקו שהתווה האוצר

(המשך בעמ' 2)

ספינת המחבלים „נדיג'ה", שנתפסה בידי חיל־הים, באחד מנמלי הארץ. (צילום: חיל הים)

ספינה שנשאה מחבלים נלכדה והובאה לישראל

מאת טלי ליפקין, הסופרת הצבאית של „דבר"

היום יובאו להארכת מעצר מחבלים, אנשי הזרוע הימית של אש"ף, שלכד חיל הים על ספינה בלב ים בשבת.

אתמול הותר לפרסום דבר לכידתה בלב ים של ספינה המשתייכת לצי הימי של אש"ף ועליה מחבלים, צוותה של הספינה, שהיתה בדרכה לצפון תימן לבסיס ימי של הארגון. הספינה בנפח 250 טונות ושמה נאדיג'ה, נשאה דגל הונדוראס ושייטה כנראה ללא אמצעי לחימה, בדרכה לשיפוצים בבסיס. סיור של חיל הים עצר את הספינה ובבדיקה הבהיר, כי אכן זוהי ספינה של „פתח", ואנשיה הם פעילי הזרוע הימית.

אש"ף מפתח יכולת ימית מזה שנים. בשנים שאחרי פינוי לבנון ממחבלים, מתרכז חלק גדול מהיכולת הזאת בהפעלת שירותי תעבורה להחזרת אנשים ואמצעי לחימה ללבנון בדרך הים. אש"ף נהנה מאפשרותנוחה לפעולה לאורך החוף הלבנוני כשהוא מסתייע באוכלוסיית מחנות הפליטים השוכנים שם.

עוד נועד הכוח הימי להחדיר לישראל מחבלים בדרך הים, לאחר שדרכי היבשה נחסמו, ולבצע פיגועים ימיים מתוחכמים.

לשם כך מצטיידים הארגונים באמצעים ימיים הכוללים סירות מהירות, אוניות סוחר וספינות משמר ואנשי הזרוע הימית זוכים לאימונים ולשירותי אחזקה בצפון תימן, אלג'יר, תוניסיה, לוב, עיראק וגם בארצות מארצות מזרח אירופה.

בצה"ל מסתייגים מכניסה לפרויקט פיתוח טיל חץ

מאת טלי ליפקין, הסופרת הצבאית של „דבר"

[illegible]

חיילת ניצלה מנסיון חטיפה על־ידי ערבים בצומת הנגב

מאת אביר רוזנבליט, סופר „דבר"

חיילת צה"ל, שניצבה אתמול בצהרים בצומת הנגב, ניצלה בנס מנסיון חטיפה שנעשה, ככל הנראה, על־ידי תושבים מהשטחים.

אתמול, סמוך לשעה 13.00, עצרה מכונית מסוג „פולקסוואגן" בצבע לבן, נושאת לוחיות רישוי מהשטחים, ליד הטרמפיאדה בצומת הנגב. הנהגה הצטלבות דרכים לכיוון יהוחם ונצנה באר־שבע. הנהג והנוסע יצאו מהמכונית והתקדמו במהירות לעבר החיילת – שעמדה לבדה בטרמפיאדה במקום – מתוך כוונה לחטוף אותה.

בשלב זה עבר במקום אוטובוס של „אגד" שהגיע מכיוון מצפה רמון ועצר ליד הטרמפיאדה. שני האלמונים חזרו במהירות למכונית ונמלטו מהמקום. סמוך לשעה 15.30 התייצבה החיילת בתחנת משטרת דימונה ונחקרה אודות נסיבות המקרה. משטרת מרחב הנגב הטילה איפול מלא על פרטי הפרשה.

שר האנרגיה והתשתית, משה שחל, התייחס אתמול במהלך ביקורו בבאר־שבע, לנסיון החטיפה של החיילת ברדום. „עלינו להעניש בכל חומרת הדין את מבצעי המעשים הללו ולגדוע את ידי המרצחים", אמר השר והוסיף: „אין דבר חמור יותר מאשר נסיונות החטיפה הרבה של צעירים בכבישי הארץ. לא יתכן שבכבישים לא תהיה תחושת בטחון".

שמיר לארה"ב ופרס לאירופה לשיחות מדיניות „לא רשמיות"

מאת יוסי מלמן, סופרו המדיני של „דבר"

ראש הממשלה יצחק שמיר יוצא הלילה לביקור בארה"ב, במהלכו ייפגש עם הנשיא רונאלד רייגן. ממלא־מקומו שמעון פרס ייצא מחר לביקורים בצרפת ובבריטניה, שבמסגרתם ייפגש עם הנשיא מיטראן וראש הממשלה מרגרט תאצ'ר.

נסיעותיהם של שמיר ופרס אינם במסגרת ביקורים רשמיים, אך הם ינצלו אותם לשיחות מדיניות עם נשיאי ארה"ב, צרפת וראש ממשלת בריטניה. בשיחות אלה יידונו סיכויי השלום באיזור. ראש הממשלה יפגש גם את שר החוץ ג'ורג' שולץ ואולי את פראנק קארלוצ'י, המיועד לתפקיד שר ההגנה.

שמעון פרס יבדוק בשיחותיו עם מארגרט תאצ'ר את הסיכויים שחוסיין מלך ירדן ימשיך את מגעי השלום שלו עם ישראל. שמעון פרס יבקר גם בבלגיה שם ייפגש גם עם המלך בודואן ויקבל תואר דוקטור כבוד באוניברסיטה המקומית.

ראש הממשלה יעסוק בביקורו בארה"ב גם בשאלת „מיהו יהודי", ויקרא למנהיגי יהדות ארה"ב ולציבור לתמוך בישראל, בלי להתערב בוויכוח הפנימי על הוועידה הבין־לאומית.

גורמים פרלמנטאריים מעריכים בעקבות הפילוג

מעמד עצמאי לרפול – מותנה ב'תחיה' – והסיכוי לכך קלוש

מאת עליזה ולך ושלמה גינוסר, סופרי „דבר"

ח"כ רפאל איתן (רפול) החליט להיפרד מן „התחיה" ולהכריז על עצמו על סיעת־יחיד בלי התייעצות עם החברים המרכזיים ב„צומת", ולרובם נודע צעדו זה מן הרדיו.

שניים מהמקורבים ביותר לרפול ב„צומת" – יעקב טוביה מחמדיה ומרדכי ירדנאי מנהלל – אמרו אמש ל„דבר", כי המהלך של רפול נודע להם רק אחרי־הצהריים, אם כי לא הופתעו, שכן הקמת סיעת־יחיד היתה אחת האופציות ששקלו, כשדנו עוד לפני ההצבעה בהשלכות שיהיו לכישלונם במועצת „התחיה" שלשום. היו ביניהם גם כאלה שהופתעו והגיבו באמירה „הרי נדברנו לכנס התייעצות בעוד יומיים־שלושה".

טוביה וירדנאי אמרו ל„דבר", כי עדיין לא החליטו אם גם הם יפרשו מ„התחיה", ובעקבותיהם כל אנשי „צומת". „אם נחליט שמקימים מפלגה חדשה – נפרוש", אמר ירדנאי ל„דבר", „אם נחליט רק על גוף רעיוני חדש – לא נפרוש". גם טוביה אמר ל„דבר", כי עדיין לא החליט אם יפרוש, אך לא יילך יותר לישיבות המזכירות כי „טוחנים בהן מים ונותנים פל גאה בג'יטורל".

מזכ"ל התנועה גדעון אלטשולר הודיע אתמול, גם הוא, כי הוא עוזב את תפקידו ושוקל פרישה מהתנועה. אלטשולר, ממקימי „התחיה", מתכוון להעביר את תפקיד המזכ"ל בצורה מסודרת.

כהן: אין מקום לתומכי רפול

ח"כ גאולה כהן, שהשיגה את מבוקשה, הן בנצחונה בישיבת המועצה שלשום והן בפרישתו של רפול מהתנועה, אמרה אמש ל„דבר", כי „צומת אינה יכולה להישאר יותר בתנועה. מי שמתכוון להישאר ולתמוך ברפול – לא יהיה חבר ב„התחיה" ובמוסדותיה. יוציאו אותו מ„התחיה"".

עם זאת ציינה ח"כ כהן, כי כל מי מאנשי „צומת" שיעזוב אותה וירצה להישאר ב„התחיה" יתקבל בברכה. היא חזרה והזכירה גם את דבריו הקשים של יו"ר התנועה, ח"כ יובל

(המשך בעמ' 2)

מתיחות מערך־ליכוד לאחר הצעת קופמן לוועדת חקירה

מאת סופר „דבר" בכנסת

מתיחות השתררה אתמול בהנהלת הקואליציה בין המערך והליכוד על רקע הצעתו של ח"כ חיים קופמן להקים ועדת חקירה פרלמנטרית שיחקור את הסיבות והגורמים שהביאו למשבר בחקלאות.

יו"ר הנהלת הקואליציה ויו"ר סיעת המערך, ח"כ רפי אדרי, דחה רעיון זה וקרא לח"כ קופמן שלא להעלות אותו מעל במת הכנסת. ח"כ אדרי הבהיר שהמערך יסכים להקמת ועדת חקירה ממלכתית כדי שזאת תבדוק את המשבר בחקלאות, אולם ח"כ קופמן לא נענה לפנייתו של אדרי והוא עומד להעלות מחר הצעה לסדר היום את רעיון הקמתה של ועדת חקירה פרלמנטרית, על פי סעיף 22 בתקנון הכנסת. המערך יצביע נגד הצעתו של קופמן.

גם ענייני רשות השידור, ובמיוחד הרכב מוסדות הרשות, שימשו אתמול נושא להתנגחות קשה בין המערך לליכוד בהנהלת הקואליציה כששני הצדדים מאשימים כל אחד את ידיבו בשיתוק השורר במוסדות הרשות.

התנגשות נוספת בין המערך לליכוד היתה אתמול סביב בקשת האוצר מוועדת הכספים לאשר הקצבת סכום של 7 מיליון ש"ח להקמת שלושה ישובים חדשים ביו"ש. רכז סיעת המערך בוועדה, ח"כ חיים רמון הביא להפסקת הדיון כאשר תבע פסק־זמן להתייעצות סיעתית.

מיכלית סעודית הותקפה

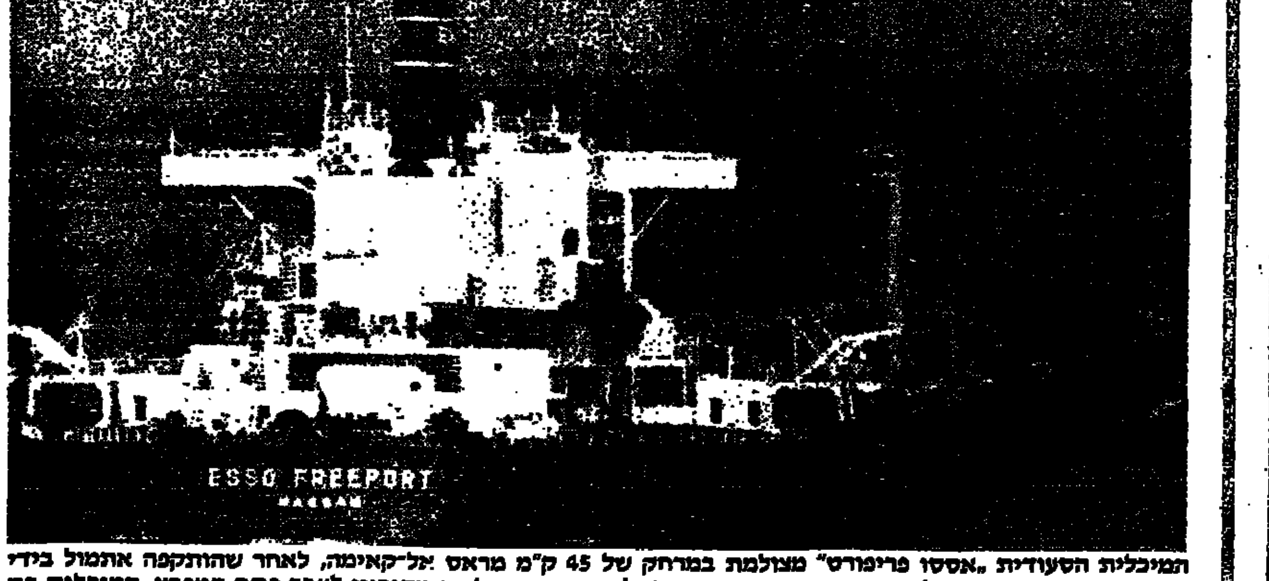

המיכלית הסעודית „אססו פרימורט" מצולמת במרחק של 45 ק"מ מראס אל־קאימה, לאחר שהותקפה אתמול בידי ספינות איראניות, שירו לעברה ארבעה או חמישה טילים שעה שהפליגה מדובאי לעבר פתח המפרץ. המיכלית בת 260,831 הטונות שבבעלות חברת הנפט האמריקאית „אקסון" שידרה קריאות אלחוטיות לעזרה לאחר שנפגעה ונראה כי אניית מלחמה אמריקאית קלטה את הקריאה ושטה אליה. המיכלית, המניפה את דגל באהאמה, הטעינה נפט גולמי במסוף הראשי של ערב הסעודית בשבת. מקורות במפרץ ציינו, כי למיכלית נגרם נזק קל בלבד ולא היו כל אבידות בנפש. (צילום: א.פ.)

סעודיה דחתה לחציה של סוריה ומסרה למצרים על חידוש יחסים

מאת דן אבידן, שליח „דבר" בקאהיר

קאהיר (מיוחד ל„דבר"). – סעודיה ובחריין הודיעו אתמול שהן מחדשות את יחסיהן הדיפלומאטיים המלאים עם מצרים.

בקאהיר התקבלה ההחלטה הסעודית בשביעות רצון רבה במיוחד, בשום שהיה ידוע שהסורים הפעילו בימים האחרונים לחצים על המלך פאהד לבל יחדש את היחסים הדיפלומאטיים בין ריאד לקאהיר. התגובה המצרית הנלהבת מצעדה של סעודיה נובעת גם ממשקלה החשוב של מדינה זו בזירה הבין־ערבית.

ראש ממשלת מצרים עאטף צדקי שיבח אתמול בנאומו בפני הפרלמנט את שבעת מנהיגי המדינות הערביות שכבר החליטו על חידוש היחסים הדיפלומאטיים המלאים בין מדינותיהם לבין מצרים. המנהיגים הערביים נקטו ביוזמה זו בעקבות החלטת ועידת הפסגה הערבית שנערכה ברבת־עמון ושיפתה את כוחה של כל מדינה ערבית לחדש את יחסיה עם מצרים.

בנאום שבו הקריא הד"ר צידקי את מצע ממשלתו בפני בית הנבחרים, הוא אמר שמצרים דבקה בשלום עם ישראל „כאסטרטגיה שאין לה אלטרנטיבה". יחד עם זאת ציין צידקי, כי מצרים רואה עצמה מחוייבת להגנת בטחונן הקולקטיבי

(המשך בעמ' 2)

נסיונות לדחות מעבר האחיות לשבוע מקוצר

מאת דנקה הררית, סופרת „דבר"

בנסיונות של הרגע האחרון ניסו אמש בכירי משרד הבריאות לשכנע את ראשי הסתדרות האחיות לדחות בימים ספורים את איומן להפעיל ממחר את שבוע העבודה בן 36 השעות בארבע משמרות בהתאם להסכם העבודה שנחתם אתן לפני שנה. משרד הבריאות ביקש פסק זמן על מנת לתת למְמוּנה על השכר במשרד האוצר שהות לבדוק את המשמעות התקציבית של תעריף חדש לשעת עבודה נוספת של האחות.

הדיונים נמשכים ונעזרים בהשתתפות מזכירת הסתדרות האחיות, מלכה גרבלר.

סדרי העבודה החדשים של האחיות יגרמו בעיות קשות ביותר בכל מערכת האשפוז, אך המצב בבתי חולים של קופת־חולים יהיה קשה במיוחד, נוכח העיצומים המתמשכים של הרופאים. גם היום יהיו מרפאות־החוץ פתוחות וחדרי הניתוחים סגורים ויבוצעו ניתוחים דחופים בלבד. בנוסף לסגירת חדרי הניתוחים יעבדו הרופאים היום במתכונת שבת בבתי החולים „קפלן" ברחובות, „סלביה" בירושלים ו„לוינשטיין" ברעננה. מחר ייפתחו חדרי הניתוח לניתוחים מתוכננים מראש, אך מרפאות־החוץ ייסגרו והרופאים יעבדו במתכונת שבת בבתי־החולים „השרון", „גהה" בפתח־תקווה ו„הרצפלד" בגדרה.

היום יתבעו האחיות ממנהלי בתי־החולים התאמת מספר החולים לכוח־האדם הסיעודי במחלקות וידרשו לאחד מחלקות כדי להתגבר על הקשיים. יצויין, כי איחוד מחלקות יגרום לבעיות קשות בעבודת הרופאים.

אתמול קיימו ראשי הסתדרות אחיות בתי־החולים תורנות במשרדי הסתדרות האחיות כדי להדריך את האחיות האחראיות בבעיות של הרגע האחרון.

הפסיכולוג ההולנדי המומחה לבעיות זיכרון, פרופ' ויליאם אלברט ואכנאר. העיד אתמול במשפט דמיאניוק על בעיות הזיכרון של העדים שזיהו את דמיאניוק על־פי תמונות (ראה ידיעה בעמ' 3). (צילום: יצחק הררי)

ח'ליל הגיע לישראל; ייפגש עם שמיר ופרס

מאת יוסי מלמן, סופרו המדיני של „דבר"

ראש הממשלה יצחק שמיר וממלא־מקומו שמעון פרס ייפגשו היום עם ד"ר מוסטפה ח'ליל שהגיע אמש בחצות לישראל להשתתף בסימפוזיון במלאת עשר שנים לביקורו של נשיא מצרים אנואר סאדאת בארץ.

הם ידונו עמו בסיכויים לתהליך קידום השלום לאחר ועידת הפסגה הערבית ברבת־עמון.

מובארק ייצא לארה"ב בינואר לפגוש רייגן

מאת דן אבידן, שליח „דבר" בקאהיר

קאהיר (מיוחד ל„דבר"). – הנשיא מובארק יערוך ביקור בארה"ב בראשית השנה האזרחית הבאה. כך מסרו מקורות בקאהיר.

לדבריהם, יתלוו אל הנשיא בביקורו בוואשינגטון כמה שרים בממשלת מצרים ובראשם שר ההגנה אברגזאלה.

מובראק ידון עם הנשיא רייגן ביוזמה לכינוס ועידה בין־לאומית ובמערכת היחסים בין שתי המדינות.

24 תלמידות ביה"ס בדיר אל־בלח הורעלו

(ע). – 24 תלמידות בית־ספר תיכון בדיר אל־בלח ברצועת עזה לקו אתמול בהרעלת קיבה והובהלו לטיפול בבית־חולים בעזה. קיוסק בבית־הספר נסגר בצו מינהלי של משרד הבריאות ונערכת חקירה, אם הרעלת הקיבה של התלמידות היתה כתוצאה ממשקה מקולקל, שנמכר בקיוסק.

גל של הרעלות קיבה היה אתמול בבוקר בבית־הספר התיכון לבנות בדיר אל־בלח. 24 מהן הובהלו לבית־החולים בעזה, שם נעשתה להן שטיפת קיבה וכולן שוחררו לבתיהן.

המשטרה הוזמינה למקום את חוקרי משרד הבריאות ולאחר שנוצר חשש שבמקורה של הרעלת הקיבה ההמונית, היא בשתיית משקה קל מקולקל שנמכר בקיוסק של בית־הספר, נסגר הקיוסק בצו מינהלי. אנשי משרד הבריאות לקחו דגימות משקה לבדיקה מעבדתית.

קבלת פנים ממלכתית לנשיא בשובו מארה"ב

(ע). – טקס קבלת פנים ממלכתית נערך לנשיא המדינה חיים הרצוג, עם שובו אתמול בצהרים מביקורו הממלכתי בארצות־הברית. הטקס נערך בגן הורדים בירושלים.

את פני נשיא המדינה קיבלו ראש הממשלה, מ"מ יו"ר הכנסת, שרים, ראשי העדות ופקידים בכירים. הנשיא עבר בין מקבלי פניו שניצבו לאורך שטיח אדום ולחץ את ידיהם.

תזמורת צה"ל השמיעה את „התקווה" והנשיא סקר משמר כבוד של צה"ל. 21 מטחי כבוד נורו לכבוד הנשיא.

הפילהרמונית בבודאפשט

המנצח זובין מהטה וחברי התזמורת בתום הקונצרט המוצלח שנתנה שלשום הפילהרמונית הישראלית במרכז הכינוסים בבודאפשט. (צילום: א.פ.)

ביהמ"ש דחה עתירת שריר לכינוס המרכז נגד מודעי

מאת עליזה ולך, כתבת „דבר" לענייני מפלגות

מחנה מודעי במפלגה הליבראלית עלה אתמול על ה„ניצחון" המשפטי שהשיג בבית-המשפט המחוזי בחיפה. השופט בר דחה את עתירתו של השר אברהם שריר נגד סיעת מודעי להורות על כינוס מרכז המפלגה הליבראלית בתוך 30 יום לדיון בבחירת ועדת הבחירות המרכזית לוועידה חדשה.

בעצם קבע השופט כי אין לתת צו ביניים בסוגיה הזאת אלא יש לחזור לתביעה הראשית. אלא שכל הדיון המשפטי אתמול היה מיותר, שכן עסק בעתירה מלפני יותר מחצי שנה בשעה שבית-המשפט המחוזי בחיפה כבר הוציא פסקדין סופי, הקובע שיש לכנס ועידה חדשה עד אמצע יוני 1988 וכי כל מוסדות המפלגה, והמרכז בתוכם, רשאים לפעול בינתיים כתיקנם.

בתגובה לפסק-הדין מאתמול אמר ח"כ פנחס גולדשטיין, כי „החלטת בית-המשפט מוכיחה שוב את הצורך בשלום-בית בליבראלים" ולכן הוא קורא לאיחוד הליכוד לאלתר. ח"כ גולדשטיין לא ציין, כמובן, כי מחנה מודעי אינו מעוניין בוועידה נבחרת חדשה.

לעומתו, ח"כ אוריאל לין, שניהל את המאבק המשפטי העיקרי, שהוכרע בניצחון על השר מודעי ובעלי-בריתו, אמר אמש, כי „עצוב שחברים במפלגה הליבראלית, הנחשבים בדרך כלל לאנשים רציניים, מתייחסים להכרעה בשאלה פרוצדוראלית כאל דבר בעל ערך ענייני ותוכני".

סעודיה

(המשך מעמ' 1)

של מדינות ערב ולהשגת פתרון כולל לבעיה הפלשתינית באמצעות כינוס ועידה בינלאומית. כמו כן אמר ראש הממשלה שלדעת מצרים ישראל צריכה לפנות את כל השטחים הערביים שנכבשו במלחמת ששת הימים וכן את רצועת הבטחון בדרום לבנון.

בנציגויות של בחריין ותפון תימן הנוכחות ברובע דוקי בקאהיר נערכו אתמול טקסים מיוחדים שבהם הוכרז על הכבת הנציגויות מחדש לשגרירויות. נודע כי שר החוץ המצרי עיסמת עבד אל-מגיד מינה כבר ארבעה שגרירים מצריים חדשים שיוצבו לכהן בקרב בכווית, במארוקו, בפדרציית הנסיכויות במפרץ הפרסי ובעיראק. מנהיגי שלוש מפלגות האופוזיציה הואפד, והברית המשולשת של „האחים המוסלמים", המפלגה הליברלית ומפלגת העבודה הסוציאליסטית – בירכו אתמול את הנשיא מובראק על מדיניותו בוועידה הבין-ערבית שסללה את הדרך להסרה חלקית של החרם הערבי מעל מצרים.

בהודעה שפרסמו מנהיגים אלה הם הביעו תקווה, כי מעתה ואילך תוכל מצרים להתרם לקידום המאבק הערבי הקולקטיבי נגד איראן החומייניסטית ונגד ישראל. גישה דומה הביע העיתונאי אחסאן באכר במאמרו בעתון „אל-אהראם" שבו השווה בין הסכנות הנשקפות למצרים והערבים מהחומייניזם ומהציונות.

14.1 מיליון ש"ח הרווח הנקי של „שיכון עובדים" ב-1986

בישיבה שקיימה אתמול הוועדה המנהלת של שיכון עובדים הוצגו הדו"חות הכספיים לשנת 1986 של חברת שיכון עובדים המצביעים על רווח נקי בסך 14.1 מיליון ש"ח.

בדיון שהתקיים סקרו יו"ר מועצת המנהלים של החברה ח"כ רפי אדרי, מ"מ מנכ"ל מ. גביסר וראש אגף הכספים את התפתחות הפעילות ואת הדו"חות הכספיים של חברת שיכון עובדים, על רקע הפעילות בענף הבנייה בישראל בעשור האחרון.

במהלך תקופה זו חל שינוי מהותי בחלקה של הבנייה הציבורית בישראל, אשר תסתכם ב-1987 בהתחלת בנייתן של 2,500 יחידות דיור לעומת 15,050, אשר בבנייתן הוחל ב-1979. לאור ירידה זו בבנייה הציבורית הממומנת והיזומה על-ידי משרד השיכון מקבלת פעילותה של חברת שיכון עובדים – המהווה 7.7% מהתחלות הבנייה בארץ – חשיבות מיוחדת.

פעילותה של החברה מתפרשת על פני כל אזורי הארץ וכ-55% מתוך סך כל הפעילות ב-8 השנים האחרונות בוצעה באזורי פיתוח ובשכונות, תוך סיבסוד הבנייה באזורי פיתוח מרווחי הבנייה באזורי הביקוש.

בדיון שהתקיים לאחר סקירת היו"ר ניתן דגש מיוחד לתוכניות העבודה ולהערכות החברה לפעילות במסגרת חברת הגג לבנייה שהוקמה לאחרונה.

החברה תמשיך לפעול עפ"י עקרונות השוק והייזום שהיו מקובלים עליה, תוך שמירה על רווחיות הפעילות.

חוק התכנון והבנייה תשכ"ה – 1965

הוועדה המחוזית לתכנון ובנייה מחוז תל-אביב

מרחב תכנון מקומי רמת-גן

הודעה בדבר אישור שינוי תכנית מתאר מקומית

נמסרת בזה הודעה, בהתאם לסעיף 117 לחוק התכנון והבנייה, תשכ"ה–1965, כי הוועדה המחוזית לתכנון ולבנייה מחוז תל-אביב החליטה, באישור שר הפנים, לאשר תכנית מס' ר"ג/ 340 ב'1 שינוי לתכנית מתאר מקומית מס' ר"ג/ 340.

השטחים הכלולים בשינוי התכנית ומקומם: אזור התעשייה גושים: 6109, 6207, חלקות: שונות

עיקרי הוראות התכנית:

א. לאחד גבולותיה של יחידת תכנון פרטי (ית"פ) – אזור תעשייה ר"ג.

ב. להכליל בית"פ את כל התכניות המפורטות שבתוקף ואשר בשלבי אישור.

ג. לשנות את גובה הקומות באזור התעשייה מ-4 קומות ל-5 קומות.

ד. להגדיר אזורים לתכנון מחדש ולבצע חלוקה חדשה בה. תוכן תכנית מפורטת, לא יוצאו היתרי בניה עד לאישורה של אותה תכנית.

הודעה על הפקדת השינוי פורסמה בילקוט הפרסומים 3052 תשמ"ד עמ' 2122.

השינוי האמור, בצורה שאישרה הוועדה המחוזית, ביחד עם התשריט המצורף אליו, הופקד במשרדי הוועדה המחוזית האמורה וכן במשרדי הוועדה המקומית לתכנון ולבנייה רמת-גן וכל המעוניין רשאי לעיין בו, ללא תשלום, בימים ובשעות שהמשרדים האמורים פתוחים לקהל.

מרדכי כהנא
יושב ראש הוועדה
המחוזית לתכנון ולבנייה
מחוז תל-אביב

דבר DAVAR

מאוחד עם למרחב

העורכת חנה זמר
משנה לעורך דוד פדהצור
מזכיר מערכת מרדכי ברקאי

מנהל כללי אמנון ברזני
המו"ל – „דבר" בע"מ
נדפס בדפוס „דבר" בע"מ
המערכת והמנהלה תל-אביב
רח' שינקין 45, ת.ד. 199
מיקוד 61001
טלפון 286141 (6 קוים)
מחלקת המודעות
טלפונים ישירים
286156, 281860, 298032

סניפים:
ת"א, בית „דבר" רח' שינקין 45
טלפון 286141, מיקוד 65233

ירושלים:
המערכת: רח' המלך ג'ורג' 16
בית מאזיה קומה ב'
טלפון 242203, ת.ד. 94229

חיפה: רח' הנביאים 27
טלפונים 3-2-642111, ת.ד. 33109

אוניברסיטת חיפה
בית הספר לחינוך של התנועה הקיבוצית
אורנים
וקבוץ רמת-יוחנן
ביום שני ב' בכסלו תשמ"ח 23 בנובמבר 87
יום השנה למותו של
פרופ' חיים הדומי ז"ל
יתקיים באורנים יום עיון לזכרו בנושא
חינוך מדע וטכנולוגיה
הפותח: פרופ' נתן רוטנשטרייך
שירצה על מדע וחינוך
משתתפים: פרופ' דוד חן, פרופ' יהודה שדמי, פרופ' פרלה נשר, פרופ' עזרית פז, פרופ' משה כרם
יום העיון יפתח בשעה 9.30 בטכס קריאת בית החטיבה האוניברסיטאית ע"ש חיים הדומי ז"ל
עליה לקבר בשעה 15.00
בבית העלמין שברמת-יוחנן
מוקירי זכרו מוזמנים

לחברנו רוזנקינג מרדכי
אתך באבלך במות
אביך ז"ל
בנק הפועלים בע"מ
סניף חיים עוזר
ההנהלה והעובדים

לחברנו איציק יחבס
אתך באבלך במות
אביך ז"ל
בנק הפועלים בע"מ
סניף כפר סירקין
ההנהלה והעובדים

לחברתנו זרגרוב אורה
איתך באבלך במות
אביך ז"ל
בנק הפועלים בע"מ
סניף מרכזי
ההנהלה והעובדים

אבלים על מותו ללא עת של עובדנו
משה וינבלום ז"ל
ומשתתפים בצער המשפחה
המשביר המרכזי
ההנהלה והעובדים

חייל מת מפצעי תאונה

מאת יוסי ליבוביץ, סופר „דבר"

חייל שנפצע שלשום בלילה בתאונה בצומת קדרים בגליל, לאחר שמכונית הסובארו שבה נהג הועפה לתהום בעומק 30 מטר, מת אתמול ברמב"ם.

פורץ שרט ילדה בסכין

מאת סופר „דבר" בירושלים

פורץ שניסה לגנוב מבית מגורים בירושלים, פצע ילדה והצליח להימלט.

אתמול בשעות הצהריים חדר אלמוני לדירה ברחוב אברהם יערי בשכונת גילה. בדירה היתה באותה עת רק ילדה בת 13. הפורץ איים עליה בסכין לבל תוציא הגה מפיה, אך לא הסתפק באיומים, שרט אותה בחזה ובצוואר ונמלט.

משלחת ברה"מ תחתום הסכם סחר חדש עם מצרים בעוד כשבוע

מאת דן אבידן, שליח „דבר" בקאהיר

קאהיר (מיוחד ל„דבר"). – משלחת כלכלית סובייטית רמת דרג תגיע למצרים במחצית השנייה של חודש נובמבר, כך אמר אתמול השגריר הסובייטי בקאהיר גנאדי גראסימוב.

לדבריו, המשלחת תחתום על-הסכם סחר חדש בין ברה"מ למצרים לתקופה של שמונה שנים.

השגריר גילה, כי הסובייטים מנהלים עתה מו"מ עם שלטונות מצרים להקים תחנת כוח-תרמית גדולה באזור סואץ. גראסימוב הכחיש שברה"מ מנהלת מו"מ עם האיראנים כדי למכור להם נשק. בעבר רווחו שמועות שהאיראנים מעוניינים לרכוש מהסובייטים טילי סאם-5, בעלי יכולת ליירט מטוסים בטווחים גדולים מאוד.

שמן מכבד כרישים תרופה כנגד סרטן

נורווגיה (נוראינפורם-עתים).– שמן המופק מכבד כרישים עשוי ליהפך לתרופה חשובה במאבק נגד הסרטן – אמר הפרופ' השוודי אינגמר יואלסון בוועידת חוקרים שנערכה לאחרונה במכון על שם כריסטיאן מיכאלסון בברגן.

כבד הכרישים מכיל את החומר „אלקיסוקסיל-גליצרול", המחזק את מערכת ההגנה החיסונית של כרישים. מדענים מציינים שכרישים הם היצור החי היחידי שאינו לוקה אף פעם בסרטן גם אם מושתלות בגופם רקמות סרטניות באופן מלאכותי במעבדה.

„אסור לוותר לסחטנים"

מאת יוסי ליבוביץ סופר „דבר"

„המסקנה העיקרית שלי מכל פרשת הסחיטה היא שאסור לוותר לסחטנים. אם אתה חושב שאתה צודק במשהו, עליך ללכת עימו עד הסוף ולא לוותר כהוא זה. מי שמוותר לסחטנים, מכניס את עצמו לצרה גדולה", אמר אתמול מנכ"ל מחלבות שטראוס בנהריה, מיכאל שטראוס, בעקבות הרשעתו של יהויכין שמעוני בסחיטתו. שטראוס עזב את הארץ לחופשה ממושכת מאז סיום פרשת הסחיטה וחזר שלשום.

חשוד במעשה מגונה ניסה להתאבד במעצר

מאת סופר דבר בירושלים

תושב ירושלים, שנעצר אתמול בחשד במעשה מגונה, ניסה להתאבד בבית המעצר במשטרת ירושלים.

מדובר ביהודי בן 34, שעל פי החשד אילץ באיומים וכוח נער כבן 15 מהאריינס להיכנע למעשה מגונה. המקרה אירע ביום ששי האחרון בשכונת תלפיות במפעל שיש בו שמר הנער.

החשוד הצליח להימלט לפני שהגיעו השוטרים למקום. שלשום בלילה שב החשוד למקום וניסה לבצע שנית את זממו בנער. חברו הבחין בכתרחש והזעיק את השוטרים. הפעם נלכד החשוד ונלקח למעצר. זמן קצר לאחר מכן ניסה, כאמור, להתאבד בתלייה. הוא הועבר לטיפול רפואי ולאחר מכן הוחזר למעצר. היום יובא לפני שופט להארכת מעצרו.

מקפת חידשה תביעתה לפטר אקטואר ההסתדרות אנטלר

מאת חיים ביאור, סופר „דבר"

ראשי קרן הפנסיה „מקפת" חידשו אתמול את דרישתם לפטר את אקטואר ההסתדרות יעקב אנטלר, שבו הם רואים „אחראי להפצת חומר מגמתי הגורם בהלה בקרב מבוטחי הקרן".

יו"ר הנהלה של „מקפת" אליהו דייף ומנכ"ל הקרן עו"ד יצחק שילון, שיגרו מכתב למזכ"ל ההסתדרות ישראל קיסר ואל יו"ר האגף לבטחון סוציאלי רב פלג שבו הם טוענים כי אנטלר עומד מאחורי פירסומים בלתי נכונים אודות מספר החברים ב„מקפת". בפירסומים אלה, אומרים ראשי הקרן, גלומה קריאה „לברוח מקרנות הפנסיה ההסתדרותיות ולעבור לחברות ביטוח". ראשי „מקפת" תובעים להסיק מסקנות ללא דיחוי כלפי האקטואר, „כדי למנוע נזק נוסף".

ראשי „מקפת" מציינים שמעולם לא טענו כי מספר החברים בקרן מגיע ל-126 אלף. לדבריהם, מספר זה מתייחס לסך כל החשבונות באגודה. מספר חברי הקרן המבוטחים בפנסיה מקיפה מגיע ל-56 אלף.

יעקב אנטלר אמר ל„דבר" בתגובה: „קרן „מקפת" מפרסמת נתונים מטעים לגבי מספר החברים. כך קבע האקטואר הראשי של האוצר. צר לי שראשי הקרן אינם מעזים להתעמת אותי ברשות השיפוט של ההסתדרות, אלא מעדיפים להפעיל לחץ פוליטי על מזכ"ל ההסתדרות בנגדי". אנטלר הוסיף שבשבוע הבא ידון על הפרשה עם קיסר.

התביעה לא הודתה בעינוי

מידיעה שהתפרסמה ב„דבר" (3.10) השתמע כי התביעה הודתה שנאשם הוכה בשב"כ.

להלן הנוסח המדוייק של דברי התביעה הרלוואנטיים (פרוטוקול ביהמ"ש הצבאי בלוד בתיק במל"ד 141/86 בעניינו של פייצל אבו שרח), שמהם יכול הקורא להתרשם אם היתה כאן הודאה:

„לצורך הדיון המשפטי בעניין קבילותה של ההודאה שנמסרה מפי הנאשם לחוקר משטרת ישראל ב-4/11/86, מוכנה התביעה להניח ולהניח בלבד, כי טענותיו (כפי שהופנו במכתב לשר הבטחון) בדבר האמצעים הפסולים נכונות.

„התביעה תטען כי אף אם מדובר בטענות שהינן נכונות, הרי שמאחר שהאמרה ניתנה כ-10 חודשים לאחר תום החקירה של הנאשם הן ע"י אמ"ן והן ע"י שב"כ, הרי שאין באמצעי כלשהו כדי לפגוע ברצונו הטוב והחופשי של הנאשם 10 חודשים לאחר מכן, כפי שיובהר בטיעון המשפטי.

„יודגש: התביעה אינה מודה כי הטענות שהעלה הנאשם נכונות.

„מאחר שמדובר בעדים רבים ומאחר שממילא תתמקד השאלה בסופו של דבר בדיון המשפטי בדבר קבילותה של אמרה שנמסרה זמן כה רב לאחר תום החקירה – החליטה התביעה לחסוך מזמנו של ביהמ"ש, להמנע לצורך כך מהבאת עדים ולהתמקד בדיון המשפטי.

האוצר בודק מכתב ברנזון על בוררות ברשות השידור

מאת רמי לוין, סופר „דבר" בירושלים

משפטני האוצר החלו אתמול לבחון את מכתבו של חיים ברנזון, עורך-הדין של האגודה הארצית של העיתונאים, בו דרשו השובתים מהנהלת רשות השידור להזמינם איתם להליך של בוררות על-ידי צד שלישי. הבדיקה של משפטני האוצר תארך כמה ימים.

השובתים מצידם אומרים, שאם יסכים האוצר להליכים, ללא צורך באכיפה משפטית, יחזרו מיד לעבודה.

על-פי דברי עורך-הדין ברנזון, מנגנון הבוררות הכלכלית המיוחד בסעיף 37 לחוק יישוב סכסוכי עבודה הוא הליך שאינו משאיר בידי רשות השידור והאוצר את האפשרות שלא להשתתף בו.

עורך-הדין ברנזון אומר, כי זו יכולה להיות בוררות חובה או בוררות מוסכמת. הוא מודה, כי אין הרבה תקדימים לשימוש בסעיף 37 ה', אך דווקא אחד התקדימים הבודדים הוא בסכסוך בין רשות השידור ובין עובדיה.

ברנזון מדגיש: „אם השובתים מאמינים כי כדאי להם להתערב מנשק השביתה וכי הם מקווים שדרישתם תצא לאור בבוררות".

לאחר כמעט שישה שבועות שביתה האיר המזל לשובתים. הכוכבים המופיעים בערוץ החול מושכים קהל. במוצאי-שבת במלון הייאט ירושלים מכרו השובתים יותר מ-500 כרטיסים לערב ראיונות עם תצוגת אופנה. כך דגמנו כתבי החדשות והספורט.

בערב ראיונות, שמתקיים ביום ראשון בטבריה, סיפרה מפיקת השידור של הסדרה „שושלת" חנה קלופפר את המשך הסיפור. הרכבי התרבות נשמו לרווחה לשמע הידיעה כי קריסטל ואלקסיס לא נורתה בקריסה, מדריך הנצים הציל אותן מהבקתה הבוערת.

זו היתה מוצלחת מבחינת הקופה. „הערוץ החי" עלה על שרטון כשניסה להפיק קונצרט בהשתתפות הנגנים של תזמורת הרשות. ההנהלה הודיעה לנגנים, כי השידור הבין עתונאות הפסיק את משכורתם והשבית את התזמורת. השבתת מגן, אם תתבצע, יערם את כשירום לשובת השוקנים. המנכ"ל אורי פורת עמד על כך שהנגנים אפילו יתנו שם את העובדים בטל.

תיקו נוסף באליפות השחמט

מאת אהרן איבס

המשחק ה-14 בדו-קרב לאליפות העולם בשחמט, הנערך בסביליה שבספרד, הסתיים בתיקו לאחר 21 מסעים בלבד, על-פי הצעת אלוף העולם, גארי קספרוב.

קספרוב ממשיך להוביל בתוצאה 6.5:7.5, ולזכותו שלושה נצחונות, לעומת שניים של יריבו, אנטולי קארפוב.

43 אחוז מהתקציב המוצע

(המשך מעמ' 1)

השנה ואשר בא לידי ביטוי בארגון תקציבי, בהורדת האינפלציה ובשמירת היציבות.

ואלה פרטי הצעת התקציב שגיבש משרד האוצר: במרכז ההצעה עומד קיצוץ בתקציב בהיקף של 755 מיליון ש"ח. הקיצוץ נועד להחזיר את הגרעון המקומי לרמה של 1.25 מיליארד שקל, בדומה לזו של השנה שעברה. הגידול בגרעון נובע מחריגות שנרשמו במהלך השנה, בעיקר בסעיפי הסובסידיות, השכר והסיוע להתיישבות.

האוצר מציע לקצץ בסעיפים הבאים:

סובסידיות – החריגה בסעיף זה מסתכמת היום בכ-140 מיליון שקל. עד סוף השנה עתידה החריגה להגיע לכ-300 מיליון שקלים וסכום זה מבקש האוצר לקצץ. כתוצאה מקיצוץ הסובסידיות יעלו בשיעור ניכר תעריפי הנסיעה בתחבורה הציבורית ויתייקרו מוצרי הלחם, חלב ומוצריו ועוף קפוא.

משרדי הממשלה – האוצר מבקש לקצץ למעלה מ-200 מיליון שקלים בתקציבי המשרדים השונים, פרט למשרד הבטחון. עיקר הקיצוץ, כ-140 מיליון שקלים, יקוצצו בתקציב החינוך.

40 מיליון נוספים יקוצצו מתקציב משרד הבריאות, בעיקר בדרך של ייקור השירותים לחולים, כגון הגדלת דמי אשפוז ודמי ביקור אצל הרופא. יתרת הסכום תתחלק בצורה לא אחידה בין כל שאר המשרדים.

המשך ביטול קצבת הילד הראשון – ביטול תשלום קצבת הילד הראשון על-ידי הביטוח הלאומי יעוגן בחודש הבא. האוצר מבקש להמשיך לא לשלם את הקצבה ולחסוך בדרך זו 160 מיליון שקלים.

שינויים מבניים – האוצר מבקש להכניס שינויים מבניים במערכת השירותים הציבוריים. לדעת אנשי האוצר החסכון הכספי בסעיף זה לא יבוא לידי ביטוי בתקציב השנה הקרובה, אלא רק בתקציבי השנים הבאות.

בין היתר מוזכרים בהקשר זה ביטול כל המערכות הכפולות הקיימות היום במשרדי הממשלה ובגופים הציבוריים.

הגדלת הכנסות – לצד הקיצוצים בהוצאות מבקש האוצר להגדיל גם את הכנסותיו, בדרך של ייקור מחירי המוצרים והשירותים שבשליטתו, כמו למשל מחירי המים ועוד.

מעמד עצמאי לרפול מותנה

(המשך מעמ' 1)

נאמן, נגד מזכ"ל התנועה, גרשון אלטשולר, על חריגתו ממעמד ניטרלי ומסמכויותיו במהלך ההתכירה אל רפול ואנשיו, בניסיון לחסל את גאולה כהן.

„המריבות בשנתיים האחרונות גרמו פעילות לקיפה של התנועה ועכשיו תתחיל „התחיה" לתפקד בצורה נורמלית, ולכן אני חושבת שפרישתו של רפול לא גרמה נזק אלא תביא תועלת", אמרה ח"כ גאולה כהן בבוקר מבצעו של רפול.

ח"כ יובל נאמן, יו"ר התנועה, לא החליט עם הח"כ הפורש רפול, שידבר אתו אפילו על החזרת המנדט ל„תחיה". „יחליט הוא עם מצפונו אם להחזיר את המנדט". אמר ח"כ נאמן ל„דבר" הבוקר, כי הכן פורת פרש מ„התחיה" בלי ליטול את המנדט.

אתמול היו ראשי „התחיה" עסוקים בהתייעצויות ובבירורים על המשך תפקודה הארגוני של התנועה בעקבות פרישת רפול והם ימשיכו בכך גם בימים הקרובים. ברור מאליו שצעדו של רפול חיסל את השריון האוטומטי של 30 אחוז ל„צומת", גם אם חברים מתוכה יישארו ב„תחיה".

במזכירות סיעת „התחיה" התקבלו אתמול מברקים וטלפונים של עידוד ותמיכה לראשי התנועה. במכתב אל יובל נאמן, עליו חתומים כל רכזי הסניפים הגדולים של „התחיה" מגוש דן נאמר: „אנו מבקשים להביע בפניך את תמיכתנו והזדהותנו המלאות בעמדות שאתה מציג, בעקרונות ובאופי של התנועה, שעליהם אתה שומר. האירועים האחרונים אינם מרפים את ידינו". עוד כותבים ראשי הסניפים, כי ידידתנו ביותר מרץ לפעילות ויבטיחו את „גידול הייצוג של תנועתנו בבחירות הבאות".

הסיכוי שח"כ רפאל איתן יוכה עתה בהכרה כסיעה עצמאית, בעקבות פרישתו מסיעת „התחיה", הוא קלוש ביותר, להערכתם של גורמים פרלמנטריים. ח"כ איתן הגיש בקשה להכיר בו כסיעה עצמאית, אולם ועדת הכנסת תדון בבקשתו רק בשבוע הבא.

נראה כי גם בליכוד (וגם במערך) אין התלהבות רבה להיענות לבקשתו. אולם מה שיחרוץ את גורל בקשתו של רפול היא התקנה בחוק, הקובעת שסיעת האם ממנה פורש חבר-כנסת (במקרה של רפול: „התחיה") צריכה להסכים לכך. המשמעות המעשית של הכרה בחבר-כנסת כסיעה עצמאית היא, שבמעמד כזה הוא זכאי לקבל כספים במסגרת מימון מפלגות. קשה להניח ש„התחיה" תפרגן לח"כ איתן טובה כזאת.

ח"כ איתן עזב אתמול את חדרה של סיעת „התחיה" והוא נהנה מאירוח זמני בחדרו של ח"כ יגאל כהן מהליכוד עד שיוקצה לו חדר משלו. רפאל איתן ויגאל כהן הם מאותו הכפר: תל עדשים. רפול הסביר אתמול את הרקע לפרישתו מ„התחיה" ואמר, כי הפרישה הזאת היתה כורח המציאות. היא נבעה על רקע המשבר בתנועה ומהחשש של ציבורים שביקשו להיות פעילים ומעורבים בתנועה והחשש מפני התמודדות גלויה. „היינו תמיד נגד פעילות מפלגתית אנטי-דמוקרטית", אמר רפול. הוא סירב להתייחס אישית לח"כ גאולה כהן.

ח"כ יובל נאמן הגיב אתמול בכנסת על פרישתו של ח"כ איתן באומרו: „אני משוכנע שתהליך גדילה של תנועת התחיה ימשך. הבוחר הישראלי אינו קובע את עמדותיו לפי אישים כאריזמטיים. לרפול יש אומץ בשדה הקרב, אך אין לו מספיק אומץ בפוליטיקה". ח"כ נאמן אמר עוד: „בנושא ארץ-ישראל, הוא הקובע. הדמוקרטיה היא במקום מישני".

ח"כ גאולה כהן אמרה על רפול: „יש לו סיבה טובה לדאוג בי ידיד עיקרי. מהרגע הראשון הייתי בקיבוץ אותו כדי למנוע השתלטות על התנועה. רפול הוא בינתיים, איש אמיץ. הוא רוצה להיות בתנועה גדולה, ולא חשוב אם היא פונה ימינה או שמאלה. הוא לא בנוי לאופוזיציה. זה איש הפועל על פי מתן פקודות וקבלת פקודות. במשך שנתיים הוא גרם נזקים לתנועה ובפעילותה – הוא שיתק אותה. ועתה השתחרר הוא ייצלם ופרישתו תביא תועלת ל„תחיה"."

...באופן לוטומטי

בית ליסין

בעל שמועה מאוד. הערב 17.11 ב-20.30 ד' 20.11 ב-21.00 מוצ"ש 21.11 צוותא רמת השרון ב-21.00 הצגות ה-100

יפה ירקוני מחר ד' 18.11 ב-21.00

סקוצ' אם קומדי – אותה מצחיק אותה על הבימה עם: שמוליק וילוזני, רמי שטרן, דבי ועלי ועוד ה' 19.11 ב-22.00

אהוד בנאי והפליטים ד' 20.11 ב-22.00

טליה עקיבא מתמקת עם סיפורים ושירים שבת 21.11 ב-11.00

ההרפתקה המופלאה – לילדים שבת 21.11 ב-11.30

ערב עם הזמרת קורין אללאל מוצ"ש 21.11 ב-21.00

מצנה טוס מוצ"ש 21.11 ב-20.30

ג'ורג' וליני – ג'ינג' רבנו שרה גרשווין מוצ"ש 21.11 אילת ב-21.30

זליג סוסון הנהג של וודי אלן כל ערב ב-23.15 ד' גם ב-14.30, הקרנות משפחת מחר ד' 18.11, ה' 19.11 ב-21.30

חניון מרווח צמוד לתיאטרון

ויצמן 34 כיכר המדינה תל-אביב
טל' הקופה: 216653, 257966

לרפי גבעון ובני ביתו
תנחומים במות האב
דב ז"ל
ההנהלה ונגני תזמורת
סימפונית חיפה

משתתפים באבלם של חברתנו
ג'ודי והילדים אילן, טלי, נועם, אביב
והמשפחה
על מות יקירם
יוסף קורץ
קיבוץ חצרים

עם מניה גרין וכל המשפחה
משתתפים באבלכם
על מות האב
ליאו פוזננסקי ז"ל
ב-15.11.87 בניו-יורק
בית רביבים

במלאות שלושים לפטירת יקירנו
אברהם ויסובטי ז"ל
תתקיים אזכרה וגילוי מצבה
ביום חמישי כ"ז חשון תשמ"ח 19.11.87
בשעה 3 אחר-הצהריים, בבית העלמין בתל-מונד.
הסעה תצא ממרכז הכפר.
המשפחה
וחברי מושב חרות

"תגבורת אנטי־פאשיסטית"

(אמיר רוזנבליט). — "עדיף ישובים עם שדות חקלאיים, מאשר ישובים עם שדות פוליטיים. אני חושב שהבעיה של התחייה זו מערכת יחסיה עם הליכוד. להקים התנחלויות כדי לספק מפלגה, נראה לי כדבר לא נכון. בשלב זה צריך להציל את החקלאות, שנקלעה למשבר עמוק", הגיב אתמול ממלא־מקום ראש הממשלה ושר החוץ, שמעון פרס, על הפילוג בתנועת "התחייה". פרס התייחס באירוניה לדבריה של ח"כ גאולה כהן: מאוד התרשמתי מהתייצבותה של ח"כ כהן מול הפאשיזם. "אני סבור שהתוסף כאן כוח אנטי־פאשיסטי ממדרגה ראשונה", אמר. במהלך סיורו בנגב חנך אתמול פרס את המיתקן של חברת פמ"א להפקת נפט מפצלי שמן והשתתף בהנחת אבן־הפינה לתחנת־הכוח הראשונה בישראל, שתופעל על־ידי פצלי שמן (בתמונה: פרס ושר האנרגיה משה שחל במיתקן החדש).

פרס ניתח תוצאות הפסגה ברבת־עמון ותקף את הליכוד:

סרבני השלום היסטריים למשמע ההצעות של מדינות ערב למו"מ

מאת מיכה צימוקי, סיעת "דבר" בכנסת

ממלא־מקום ראש הממשלה ושר החוץ שמעון פרס אמר, כי הוועידה הבין־לאומית המזרח־ערבית שהתקיימה ברבת־עמון הוכיחה, כי המשתתפים החליטו, עליהי היצב, להבליט את הסיכוי לשלום.

"נוצר מצב שבו העולם הערבי מציע משא־ומתן שייפתח על־ידי ועידה בין־לאומית והוא מגוף כיצד ישראל מסתבכת בתבלי ההקצנה. אנחנו צריכים להחליט אם ללכת על ועידה בין־לאומית או שנמשיך לומר, ניים. מה קרה לנו? מה ההלחלה הזאת?".

פרס השיב אתמול לשש הצעות לסדר־היום שעניינן הוועידה הבין־ערבית ברבת־עמון וניצל את הבימה לניגוח והתפלמסות קשה עם הליכוד. הוא האשים את אנשי הליכוד וסיעות הימין בסרבנות שלום, בהיסטריה נוכח האפשרות למשא־ומתן, בחשדנות ואף "מרובעות". הוא היה תקיף מאוד בנאומו ולא הסתיר את חרדתו מפני קיפאון מדיני.

דבריו של פרס גררו קריאות ביניים פרועות מספסלי הליכוד, עליהם ניצחו חברי־הכנסת עוזי לנדאו, יהושע מצא ומיכאל איתן.

שר החוץ אומר, כי אין ספק שהוועידה ברבת־עמון נתנה לגיטימציה לעמות מצרים בעניין תהליך השלום. "עשר שנים אחרי קמפ־דייוויד הוכח שלא מצרים צריכה לחזור לעולם הערבי, אלא שהעולם הערבי צריך לחזור למצרים. לזכותו של מובארק אפשר לומר, כי הוא עמד איתן כסלע בעניין הסכמי קמפ־דייוויד ובאסטרטגיית השלום שלו".

דברים אלה גררו קריאות־ביניים מספסלי הליכוד, כי השלום עם מצרים הוא שלום "קר".

אף המלך חוסיין זכה לשבחים מפי פרס, שאמר עליו, כי יצא מחוזק בעמדתו וכי הוכיח כושר הנהגה וכושר תמרון דיפלומטי.

פרס מבחין בשני הבדלים בין החלטות ועידת פס לבין החלטות ועידת עמאן. בוועידת פס סוכם, שכל הדרכים למו"מ כשרות – גם דרכים מלחמתיות – ברבת־עמון נאמר, כי רק ועידה בין־לאומית היא אמצעי למשא־ומתן.

בשלב זה התפרץ ח"כ מיכאל איתן לתוך דבריו של פרס ואמר: "אתה מדבר על ועידה בלי אש"ף והם מדברים על ועידה עם אש"ף". פרס השיב לו בנימה לגלגנית: "אל תיבהל, יש עוד כמה קשיים בדרך לשלום".

פרס אמר עוד, כי הבדל שני הוא שבוועידה ברבת־עמון לא התקבלה כל החלטה על הקמת מדינה פלשתינית. וכי השניים שמנעו החלטה זו הין אסד וחוסיין.

בעניין יחסי ישראל עם ברה"מ אמר פרס, כי זו פתחה. סדק "ההידברות וישראל צריכה לנצל אותו. הוא תקף את הליכוד שאינו רוצה לנצל סדק זה. "מה מציעים לנו חברים? שנדבר עם הרוסים? נדבר עם האמריקאים".

תצלום ארכיון של הפושע הנאצי יוזף שוואמברגר שנעצר ביום ו' בחבל קורדובה שבארגנטינה בעקבות פניית גרמניה המערבית. מרכז שמעון ויזנטל קידם בברכה את מעצרו בארגנטינה של שוואמברגר, אחד מעשרת פושעי המלחמה המבוקשים ביותר שברשימותיו. בתקופת המלחמה כיהן שוואמברגר מפקד גיטו רוזבאדווה ומחנה העבודה פשמישל בפולין, ושם השתתף בגירוש יהודים לחמנה המוות אושוויץ. (צילום: א.פ.)

הבן שלי עשה לנו בושה גדולה; הוא עשה שטות והוא חייב לשלם

אומר אביו של ג'יהאד ג'ואייד משפרעם – שנעצר כמחבל

מאת יוסי ליבוביץ, סופר "דבר"

"הבן שלי עשה לנו בושה גדולה. מאז שהמשטרה באה לספר לי שהוא היה מחבל אצל אש"ף, אני מתבייש לצאת מהבית. אני כועס עליו מאוד. יום אחד אפילו אספתי את כל התמונות שלו מהבית ושרפתי אותן בתנור", כך אמר אתמול אחמד ג'ואייד, אביו של ג'יהאד ג'ואייד, בן 31 משפרעם, שנעצר בנמל־התעופה בן־גוריון לאחר שגוייס לאש"ף כשהותו בחו"ל וחזר כדי לבצע פיגועים בישראל.

"ג'יהאד עזב את הבית לפני שמונה שנים והלך לעבוד באילת כדי לעשות כסף", סיפר האב בן ה־80. "מדי כמה חודשים היה מגיע הביתה, משאיר קצת כסף וחוזר. יום אחד רבתי איתו. אמרתי לו, שאלה לא חיים ושהוא צריך להתיישב במקום מסודר. הוא עזב את הבית בכעס. זאת היתה הפעם האחרונה שראיתי אותו במשך שבע שנים".

ג'יהאד חזר לעבוד באילת ושם פגש את בן־דודו חאליד מרעי. בשלהי 1980 החליטו השניים לטייל באירופה. שנתיים הסתובבו באירופה ולאחר שנגמר להם הכסף שצברו מעבודות באילת הלכו לעבוד בעבודות מזדמנות.

אחרי מלחמת לבנון החליט ג'יהאד להצטרף לאש"ף. הוא פנה למשרד אש"ף ביוון, אך שם לא הסכימו לגייס אותו.

בשלב מסויים הגיע ג'יהאד לתוניסיה, ושם נחקר על־ידי פעילי אש"ף ונשלח לשנת מאסר, מאחר שחשדו בו כי הוא סוכן ישראלי. לאחר שריצה את מאסרו עבר באלג'יריה ושם הסכימו לגייסו לארגון "פתח". הוא עבר אימונים בבסיסים שונים ואז הוטלה עליו משימה: לפגוע באוניות ובמכוניות ישראליות ביוון ובישראל. הוא הוחדר על־ידי אנשי הארגון ליוון, עבר לכרתים ואחרי כמה חודשים החליט לעבור לאיטליה. שם נתפס כשברשותו דרכון מזוייף ונשלח למאסר חמישה חודשים.

לפני כחצי שנה חידש ג'יהאד את הקשר עם בני משפחתו בשפרעם. "אני עובד במסעדה, יש לי באסטה בשוק של רומא ואני מסתדר טוב", כתב. האב מספר, כי במכתב תשובה־ששלח לו ביקש ממנו לחזור הביתה, ואמנם לפני כשלושה חודשים כתב הבן: "אבא, אני חוזר הביתה".

דרך שגרירות ישראל

ג'יהאד פנה לשגרירות ישראל ברומא, וסיפר כי איבד את דרכונו וכי הוא מבקש לחזור לארץ. בשגרירות קיבל תעודת־מעבר, וכשהגיע נמל־התעופה בן־גוריון נעצר. לאחר שהועבר למטה מרחב הגליל הובא לפני שופט שלום בעכו, ומעצרו הוארך עד תום ההליכים המשפטיים נגדו.

לפני שבועיים נסע אחמד ג'ואייד למשטרת עכו כדי לפגוש את בנו אחרי שמונה שנים. "ראיתי לפני בן־אדם אחר". "כשיצא מהבית הוא היה צעיר, עכשיו הוא גידל זקן. לא היכרתי אותו. כאב לי לראות את הבן שלי ככה. השוטרים היו נחמדים. נתנו לנו לדבר כמה שרצינו. הוא אמר לי: 'עשיתי טעות – עכשיו אני משלם', אבל אני בטוח, שהוא עוד יחזור הביתה. הוא עשה שטות ולכן הוא צריך לשלם על זה".

במהלך חקירתו הודה ג'יהאד ג'ואייד בכל החשדות המיוחסים לו, ותיק החקירה שלו הועבר לפרקליטות הצבאית להכנת כתב־אישום נגדו.

הפסיקו מכירת הנשק לפינושה פנתה אם שבנה נרצח בצ'ילה

מאת נתן רועי, סופר "דבר"

"ישראל חייבת להפסיק למכור נשק למשטרו של גנראל פינושה בצ'ילה" – כותבת פרופ' ביאטריס לוי משטוקהולם, אמו של חוזה ולנזיאלה לוי בן ה־29, שנרצח לפני כמה חודשים בצ'ילה.

במכתב שהגיע למערכת "דבר" כותבת האם, בין השאר: "אני אמו של חוזה ולנזיאלה לוי, בחור בן 29, שנרצח בידי שוטרי חרש של המשטר הצ'יליאני ב־15/16 ביוני 1987 בסנטיאגו. הוא נרצח ביחד עם 11 גברים ונשים בני גילו. 12 האחרים נרצחו כמה שהמשטר הצ'יליאני מכנה "עימות צבאי עם שירותי הביון הצ'יליאניים".

"אני מבקשת, כי משהו ייעשה בישראל. ביטוי של השלטון הצ'יליאני לרצח של 12 גברים ונשים צעירים חייב לבוא מקהילות יהודיות בכלל ובמדינת ישראל בפרט, ומדינת ישראל חייבת להפסיק למכור נשק למשטרו של גנראל פינושה, המצהיר בפה מלא, כי הוא מעריץ את "מיין קאמפף" של אדולף היטלר ומניח לקהילה נאצית לפעול בצ'ילה. אנשי קהילה זו כבר עינו יהודים מקומיים, בידיעתו של פינושה והם האחראים לעינויו של דוד סילברמן, ששמו צורף לרשימת הנעלמים תחת משטרו של פינושה".

חוזה ולנזיאלה לוי

גוש קטיף ניתק יחסיו עם אלוף הפיקוד – ונענה בניתוק יחסים

מאת [illegible], סופר "דבר" בדרום

ישובי גוש־קטיף ניתקו מגע עם אלוף פיקוד הדרום, האלוף יצחק מרדכי, על כך הודיעה המועצה האזורית "חוף עזה", שהתכנסה שלא כרגיל במלון "בני שלומית" באשקלון. שם שהים תחת צו בית־משפט השלום, אבנר שמעוני הדובר מנתם בית־הלחמי כדי לאפשר למשטרה לחקור אותם בקשר להריגת התלמידה מרים אל בלח ביום שלישי שעבר.

בתום הישיבה, שנערכה ביום ראשון עד שעה מאוחרת בלילה, מסר בית הלחמי, כי המתיישבים גם יתבעו את האלוף לדין, בגין הדברים שהתפרסמו בשמו על ההסדרה לפתיחה באש.

במכוון, הודיע האלוף לראש המועצה, כי דבריו הוצאו מהקשרם והוכנו שלא כהלכה, והביע את צערו על שפגעו במתיישבים. בית־הלחמי מסר, כי המועצה תתבע לדין את הבנות שתקפו באותו אירוע קבוצת תושבים מגוש קטיף. כן, הוחלט שהיא תחקור את נסיבותיו, ותקיים בעניין זה דיון רחוח.

רבין: עזות מצח

"עזות מצח וחוצפה" – הגדיר אתמול שר הבטחון יצחק רבין, את דבריהם של חברי המועצה האזורית גוש־קטיף נגד אלוף פיקוד הדרום יצחק מרדכי. השר הודיע, שיימנע מקיום פגישות כלשהן עם מתנחלי חבל עזה, אלא אם־יחזרו בהם מדברי הבלע כלפי האלוף ויתנצלו בפניו.

סערת עלבונות בוועדת הכספים שפירא: משוגעים – מושב לצים!

מאת אמנון אמר, סופרו הכלכלי של "דבר" בירושלים

סערת רוחות מלווה בצעקות ובחילופי עלבונות פרצה אתמול בישיבת ועדת הכספים של הכנסת.

במהלך הדיון הסוער יצא אחד מחברי הוועדה אל־ידי יושב־ראש מחוץ לאולם ואילו חבר כנסת נוסף עזב את הישיבה באורח הפגנתי.

העילה לסערת הרוחות היתה בקשה שהגיש משרד האוצר לפני שבוע, להקצות 15 מיליון שקלים להקמת שלוש התנחלויות חדשות בשטחים ולסלילת כביש עוקף במעלה בית־חורון.

חברי הכנסת דדי צוקר ("רצ") וחיים רמון (מערך) התנגדו לאישור הבקשה והתנגדות זו גררה חילופי דברים חריפים וצעקות בינם לבין חבר־הכנסת יהושע מצא ויגאל כהן (ליכוד).

במהלך ההתנגשות המילולית נקט יושב־ראש הוועדה ח"כ אברהם שפירא בצעד חסר תקדים והוציא את ח"כ צוקר מהדיון. מאוחר יותר איבד שפירא את קור־רוחו וצעק לעבר חברי הוועדה: "משוגעים. זהו מושב לצים".

ח"כ יאיר צבן (מפ"ם) תבע משפירא לחזור בו מהתבטאותו המעליבה ומשזה סירב, עזב צבן בהפגנתיות את הישיבה.

מאוחר יותר האשים צבן את שפירא בכך, שאופי ניהול ישיבת הוועדה גרם להדרדרות החמורה. צבן תבע לכנס את ראשי הסיעות בוועדת הכספים לדיון במשבר העמוק הפוקד את עבודתה. לדבריו, האירועים האחרונים בוועדה גרשו את הסאה, פגעו בעבודתה וביזו אותה בעיני הציבור.

היום אמורה הוועדה להמשיך בדיון.

לקט לשמיר: אל תפנה ליהודי ארה"ב להימנע מלהשמיע עמדותיהם

מאת יקיר צור, סופר "דבר"

יו"ר תנועת העבודה הציונית העולמית, יחיאל לקט, פנה אתמול במברק אל ראש הממשלה יצחק שמיר, עם צאתו לארה"ב, בדרישה שיימנע, בעת הופעתו בוועידה הכללית של ראשי הקהילות היהודיות במיאמי, מן התביעה שלא יביעו את דעתם בעניינים ציבוריים ופוליטיים הקשורים למדינת ישראל.

במברקו מציין לקט, כי התקופה שבה היה אפשר לדרוש מהיהודים לתת כסף ולשתוק היא נחלת העבר. "עלינו לעודד את יהודי התפוצה לנקוט עמדה, לגלות איכפתיות ולהביע את דעתם בדבר אופיה ודמותה של מדינת ישראל ובדרך זו להגביר את מעורבותם לעלייה, להתיישבות ולבטחון. תביעתו, אדוני ראש הממשלה, שתימנע מהבעת עמדה שתיתפס כסתימת פיות של יהודים, העלולה להגביר את הפער בין ישראל והתפוצות".

לסופר "דבר" נודע, כי ראשי תנועת העבודה הציונית בחו"ל מתכוננים להעלות בקונגרס הציוני את נושא השותפות בין העם היהודי ומדינת ישראל גם בהבעת דעות ציבוריות, פוליטיות ואידיאולוגיות על המתרחש במדינת ישראל.

רוזוליו דיווח על כינוס ראשי משק העובדים

בישיבת הוועדה המנהלת של חברת העובדים מסר המזכיר דני רוזוליו דיווח על כינוס ראשי משק העובדים שהתקיים בשבוע שעבר בהשתתפות ישראל קיסר, יו"ר חברת־העובדים, ראשי המשק המוסדי, ראשי המשק העצמי, ומזכירי תנועות ההתיישבות.

מטרת הכינוס היתה בירור וליבון הנושאים הבאים: זיהוי המטלות העיקריות והגדרת משימותיה של חברת־העובדים: מדיניות ועקרונות פעולה של חברת־העובדים בשוק ההון; עקרונות שיתוף פעולה בין תאגידי חברת־העובדים; שאלות שיתוף עובדים, ניהול ומדיניות שכר וביטויין באיגוד המקצועי ובחברת־העובדים.

בדיון שהתקיים עמדו המשתתפים על יעדי משק העובדים לשנים 89/88 הכוללים בין היתר את המשך המגמה של הבראת המשק תוך ייעולו והתאמתו לתנאים החדשים שנוצרו במשק הלאומי, הבטחת הרווחיות של הפעילות המשקית כתנאי בסיסי שיאפשר למשק למלא את ייעודו, הגברת רמת התיאום ושיתוף הפעולה בין תאגידי משק העובדים, הסתייעות בהון על ידי גיוס שותפים, הקמת שותפויות בין התאגידים וגיוס הון השקעה בשוק ההון – תוך שמירה על אופיו המיוחד של משק העובדים, הידוק ופיתוח תרבות ניהול משותפת והבטחת השליטה הציבורית על משק העובדים.

במטה חברת העובדים מנסחים עתה את הנושאים שיובאו לדיון ולהחלטה בוועדה המנהלת ובוועדות המשנה שלה וכן עוסקים בגיבוש תוכנית עבודה לחברת העובדים, כפי שהיא נובעת מדיונים אלו.

אסון מטוס בדנוור

צוותי הצלה עובדים בין שרידיו של מטוס "ד.סי. 9", שהתרסק בנמל התעופה של דנוור ביום ראשון בלילה בנסותם לחלץ פצועים מבין הריסותיו. 26 אנשים נהרגו ו־56 נוספים נפצעו כאשר המטוס של חברת התעופה "קונטיננטאל איירליינס" התרסק בשעת המראה בשדה התעופה הבין־לאומי "סטייפלטון" שבדנוור. המטוס הטיס 77 נוסעים וחמישה אנשי צוות והיה בדרכו לאיידהו. הוא החליק בשעת ההמראה, נפל על המסלול, המשיך להחליק מרחק של 500 מטר והתפרק לשלושה חלקים. "צוותי ההצלה נאלצו לחתוך את המושבים בזה אחר זה כדי לחלץ את הנוסעים", סיפר אחד הכבאים. רק חמש שעות לאחר ההתרסקות חילצו צוותי ההצלה את הניצולה האחרונה מתוך שברי המטוס. (צילום: א.פ.)

המומחה לזיכרון התקשה לקבוע אמינות זיהוי דמיאניוק בתמונות

מאת מרדכי בן טל, כתב עתים

(ע). – תשובות העדים שנתבקשו לזהות את איוואן דמיאניוק על־פי תמונות שהוצגו בפניהם הראו, שקיימת בעניין הזיהוי בעיה של זיכרון – אמר אתמול עד ההגנה, פרופ' וילאיב אלברט ואגנאר, במשפט דמיאניוק בירושלים.

העד הוצג על־ידי הסנגור יורם שפטל כפרופסור לפסיכולוגיה ניסויית באוניברסיטת ליידן בהולנד, שהתמחה בשאלות של גמישות זיכרון, כתב מחקרים בעניין זה והופיע פעמים רבות כעד בבתי־משפט בשאלות של זיכרון בניגוד לזיהוי נאשמים ואחרים במצבים שונים.

העד סיפר כי בדק תשע הודעות של עדים מתוך לבית־המשפט על זיהוי הנאשם ועדויות בעניין הזיהוי בבית־המשפט עצמו. כן בדק תצהירים על זיהוי הנאשם לפי תמונות של אנשים שלא הופיעו בבית המשפט וכמו למשל ניצול השואה שלמה הלמן, שהשאיר תצהיר בעניין דמיאניוק ונפטר בינתיים.

העד אמר, שקיים פער גדול בין המתואר בספרות לגבי מהימנות עדות זיכרון לבין המצב במשפט זה. כמעט בכל מחקר על מהימנות עדי ראייה, מדובר בעד שהיה בעימות עם הנאשם לא יותר מכמה דקות או כמה שניות. תמיד מדובר על עימות קצר מאוד, שאירע זמן קצר יחסית לפני המשפט.

אולם במשפט דמיאניוק מדובר בעדים שראו את הנאשם תקופה ארוכה, לפעמים יותר משנה. לכן השאלה אם קיימת כאן בכלל בעיה של זיכרון היא חשובה.

אפשר לטעון, אמר העד, שאל מול ההשפעה הנודעת לתקופה הממושכת שבה הכיר העד את הנאשם, קיימת עובדה מאזנת, שעבר זמן רב מאוד מאותו אירוע.

אולם, העד אמר, כי לא מצא במקרה הנוכחי בסיס החלטי שלפיו יוכל לקבוע, שאין בעיות של זיכרון

המדינה נגד דמיאניוק

הזיכרון כמשחק מזל

שיעור מרתק ומביך נתן לנו אתמול הפרופסור לזיכרון מהולנד. הפרופ' ויליאם ואגנאר עלה לדוכן מטעם הסניגור שפטל וביקש להראות לנו עד כמה הזיכרון אינו דבר בטוח.

השיעור של פרופ' ואגנאר, נועד לעורר ספקות באשר לוודאות זיהויו של ג'ון דמיאניוק. לבעלי זיכרון קצר נזכיר, שג'ון דמיאניוק הוא עדיין הנאשם במשפט הזה, אף כי בישיבות אחדות הספקנו לשכוח אותו לטובת מהרק, סיפורידיו ופעלולי־ידי־אן.

הפרופסור לזיכרון מסביר לנו, שגם משחקי־מזל הם עניין של זיכרון ומיומנות ולעתים אפשר לטעות בזיכרון, הכל תלוי בסיטואציה.

התובע סקר מבקש לעמוד על זכותו של בית־המשפט לפסוק בעניין מסדרי־הזיהוי, ולא להעביר את הפסיקה לידי פסיכולוגים, מומחים לזיכרון. לבסוף נמצאת פשרה: פרופ' ואגנאר דן בבעיות עקרוניות, בלי להזכיר שמות ספציפיים.

עכשיו הכל תלוי בזיכרון. אם זה זיכרון טוב, סביר להניח, שהוא יחזיק למשך שנים ארוכות. אם זה זיכרון רע, סביר להניח, לפי העד, שהוא יעבור הרוחקה.

עכשיו יצטרך בית־המשפט לפסוק.

יום הולדת לבר־לב במג"ב

שר המשטרה חיים בר־לב חגג אתמול את יום הולדתו ה־63 בחברת אלוף פיקוד המרכז עמרם מצנע (מימין), מפקד משמר הגבול, נצב פנחס שחר (משמאל) וקציני מג"ב. שר המשטרה ערך אתמול סיור בבסיסי משמר הגבול בגדה. במהלך הביקור סקר בר־לב את האמצעים שבהם משתמש החיל לפיזור הפגנות בשטחים ואמר, כי תהליך הפריסה המתוגברת של משמר הגבול מתבצע בימים אלה. (צילום: מאיר כפיר)

...באופן לוטומטי

דבר לחודש חינם למשתמש בשדרותי תחנה "פז העשור" ביציאה מירושלים

עליות שערים סלקטיביות בשוק המניות

שעור עליית המדד המתון יחסית גרם לביקושים למניות ולהצעים באג"ח הממשלתיות הצמודות למדד. ★ המשך התחזקות הדולר בשוקי העולם גורמת לעליית בתשואות באפיקים הדולריים. ★ עיקר הגיוסים בקרנות הנאמנות המנייתיות – לקרן אתגר. ★ במשתנים עליות נאות – בשלב המרץ – בדרך כלל ירידות.

מאת ישראל ורובל *

בשוק המניות נמשכה גם אתמול בשעות הבוקר מגמת המסחר החיובית – בעיקר לגבי ניירות הערך הנסחרים במשתנים. הביקושים אתמול באו מקרב מקצת מסוחרי הבורסה, אשר מכרו מניות בשבוע שעבר בבהלת המיסוי; ניכרה גם הצטרפות, אם כי הססנית והדרגתית, של משקיעים מקרב הציבור הרחב. כמו כן בלטה עדיין מעורבות גדולה של קרנות בנק הפועלים ברכישת מניות שונות על בסיס כלכלי.

הביקושים למניות במסחר הרב-צדדי סופקו בדרך כלל בעליות שערים מתונות ובמידה והופיעו היצעים, הם נקלטו בירידות שערים קלות. סקטור שבלט במיוחד אתמול היה סקטור המשכנתאות שבו נרשמו ביקושים נאים ביותר, זה עקב חוות הדעת שפרסמו יועצי בנק הפועלים אודות השיפור ברווחיות הצפוי בקבוצת הבנקים למשכנתאות, והן עקב הדו"חות הכספיים החיוביים שפרסמו הבנק לפתוח ומשכנתאות מקבוצת דיסקונט ובנק משכן מקבוצת בנק הפועלים.

בשלב המרץ – השלב האחרון למסחר נרשמו לחלק מהמניות עודפי היצע שנקלטו בירידות שערים של עד 2% (פטרוכימיים וכלל תעשיות), מנגד נרשם עודף ביקוש נאה לים-המלח שסופק בעליה של 0.3% וביקוש נאה בדיסקונט השקעות סופק בלי שינוי.

היצע גדול של כ-15,000 ע.נ. במניות כלל ישראל נקלט ללא שינוי, ע"י קרנות הפועלים ובטוחה מקבוצת כלל. בשלב המרץ התמתנה העליה מ-2.17%.

בשוק אגרות החוב הצמודות למדד מסוג גליל ושג"א היו בדרך כלל היצעים שנקלטו בירידות שערים מתונות כשהגורמים הדומיננטיים היו קרנות לאומי-א. באגרות החוב הקונצרניות היתה מגמה מעורבת ולא ניכרה השפעה ניכרת לפירסום המדד.

גם באפיקים הדולריים היתה אתמול רגיעה ולא ניכרה עדיין השפעה לעליה הניכרת של הדולר בשוקי העולם לרמה של 1.715 מרק לדולר.

שינויי שער במניות

להלן תנודות שערים משמעותיות בשערי המניות: לאומי למשכנתאות ע"ש +7.6%, פתוח ומשכנתאות +6.7%, משכן +6.8%, יעסור 1 +8.1%, קרגל 1 +6.9%, יצוד אופציה 6.9%, אופים 6%, כבלי ציון אפ' 24.6%, קרמני 1 +15.2%, שלרות +5%, סיקלון-8 +7.8%, גל אופציה 6.2%, המן +7.2%, כור +5.9%, גחלת +5.4%, חדרן 1 – קונים בלבד קונטרטיום 1 ו 5 – מוכרים בלבד בפעם השנייה, משאבות סלע 8.3%, סקאבריה +6.8%.

המסחר במשתנים – במשתנים נמשכו העליות המתונות

המסחר במניות בשלב השערים המשתנים עמד אתמול בצל פרסום מדד המחירים לצרכן לחודש אוקטובר אשר עלה בניגוד לציפיות המוקדמות בשעור מתון יחסית של 1.5%.

סיבה זו וכן עקב העובדה שביום המסחר הקודם האווירה בשוק היתה חיובית והתבטאה בקליטת היצעים ללא שינוי ואספקת ביקושים בעליות, הביאה אתמול למגמת שוק חיובית במיוחד, אם כי סלקטיבית במעט. תופעה ראויה לציון היתה שניירות ערך הנסחרים בשלב המשתנים בהם היתה לאחרונה שחיקה מסויימת, כדיסקונט השקעות ואלרון עלו בשעור עד יותר מאשר ניירות בהם התבצע תיקון חריף יותר ככלל ישראל ופטרוכימיים. המסחר בשלב השערים המשתנים אופיין בעליה ניכרת במחזור העסקות שהסתכם ב-7.2 מיליון ש"ח. יש לציין שלמרות העליות המתמשכות עדיין ישנם חששות בקרב הסוחרים ועקב כך עיקר פעילותם מתרכזת דווקא במניות הכבדות הנסחרות בשיטה זו.

מדד המניות הנסחרות בשיטה זו עלה בסבוב הראשון ב-2.47% ובסבוב השני עלה ב-2.51%.

מחזור העסקות הגדול ביותר התבצע במניית ים-המלח – 813 אלפי ש"ח ושערה עלה ב-2.75%, כמו כן בלטו בקבוצה זו ניירות הערך בכלל תעשיות, ששערה עלה ב-2% תוך מחזור של 548 אלפי ש"ח, דיסקונט השקעות – עליה של 3.25% במחזור של 574 אלפי ש"ח, כלל 10 עליה של 2.5% במחזור של 493 אלפי ש"ח והבנק הבינלאומי עליה של 2.5% במחזור של 456 אלפי ש"ח. מניה נוספת שבלטה היום היתה של מפעלי נייר חדרה ששערה ירד באחוז אחד במחזור של 662 אלפי ש"ח וזאת בתגובה לדו"חות הכספיים המאכזבים יחסית שפירסמה החברה.

גיוסים בקרנות הנאמנות – עיקר הביקושים לאתגר

בימים האחרונים אנו עדים לתופעה יוצאת דופן, כאשר קרן נאמנות אחת סופגת את עיקר הגיוסים במערכת קרנות הנאמנות המתמחות במניות. קרן זו היא קרן הנאמנות אתגר שבניהול הפועלים קרנות נאמנות המכונה קרן נאמנות של המדד. כאמור, עקב היות הקרן בעלת אופי השני היא זוכה בנתח הגדול ביותר של הגיוסים במערכת קרנות הנאמנות כולן, הביקוש שלה נובע לאו דווקא מתוך קבוצת בנק הפועלים.

* הכותב מנהל תיקי השקעות

שערי המניות

בנקים מסחריים

שאינם בהסדר ההצמדה

... ש	24300	50.0	+393	+1.6	+60.0
... 0.1	1600	1480	-16	-1.0	-550
... א 0.5	955	4609			-1258
... 1	16800	122	+300	+1.8	+277
... 0.5	8720	2774	+140	+1.6	+3434
... 5.0	8424	507	+205	+2.5	-655

בהסדר הצמדה ל-88

... ל-88	— הפסקת מסחר —				
... ל-88	— הפסקת מסחר —				
... ל-88	— הפסקת מסחר —				
... ל-88	76350	142			+171
... ל-88	— הפסקת מסחר —				
... ל-88	— הפסקת מסחר —				
... ל-88	— הפסקת מסחר —				
... ל-88	— הפסקת מסחר —				
... 88	90000	2.7	-2500	-2.7	-3.1
... 88	69670	1004	+330	+.5	+1653
... 88	69300	105			-152
... 88	178500	64.0	+800	+.5	+95.0
... 88	8500	34.0	-60	-.7	-42.0
... 88	44290	1250	+220	+.5	+2286
... 88	16450	128	+25	+.2	+102
... 88 1	58703		+261	+.5	+15.0
... 88 5	30000		+300	+1.0	+20.0

בהסדר הצמדה ל-89

... ל-89	— הפסקת מסחר —				
... ל-89	— הפסקת מסחר —				
... ל-89	— הפסקת מסחר —				
... ל-89	92938	2.0	-500	-.5	-5.0
... ל-89	— הפסקת מסחר —				

... א' ל-89	— הפסקת מסחר —				
... ל-89	— הפסקת מסחר —				
... ל-88	— הפסקת מסחר —				
... ל-89	64000	227			-17.0
... ל-89	83212	20.0	-1100	-1.3	-20.0
... ל-89	218557	4.0	+2900	+1.3	+14.0
... ל-89	53600	1077	-200	-.4	-1087

בנקים למשכנתאות

... 0.1	23100	20.0	+550	+2.4	+14.0
לאומי משכנתא ש	9100 תב	474	+640	+7.6	+1323
לאומי משכנתא ...	8900	46.0	+120	+1.4	+94.0
...	5120	160	+70	+1.4	+169
... 1	4202				
פיתוח ומשכ' 1 ש"ח	3540 תב	4961	+160	+5.2	+7064
משכן ...	3770 תב	1992	+240	+6.8	+6603
... 0.1	20050	20.0	+500	+2.6	+110
... ש	23400	43.0	+200	+.9	+92.0
... ש	24500	106	+700	+2.9	+566
...	10305	13.0			-13.0
... 1	5420	100	-10	-.2	-200
... 2	2950 תב	398	+220	+8.1	+533
יעסור 1.0	1960	600	+60	+3.2	+496
יעסור 5.0	8425	113	+200	+2.4	+233

מוסדות מימון

... א 1 ש"ח	861	9445	-40	-4.4	-12856
... א	— לא נסחר —				
... ב	— לא נסחר —				
... ש	13550	154	+460	+3.5	+316
...	— לא נסחר —				
...	— לא נסחר —				
...	— לא נסחר —				
...	— לא נסחר —				
...	— לא נסחר —				
...	— לא נסחר —				
...	— לא נסחר —				
... 5.0	922 תב	4631	+82	+9.8	+7546
...	— לא נסחר —				
... 0.1	24846	21.0	+246	+1.0	+19.0
... 0.5	22520	262			-176
...	20300	152	+320	+1.6	+67.0

ביטוח

איילון בטוח 1 ש"ח	116.5	235	-.5	-.4	-235
...	142.0	11350	+6.0	+2.9	+3535
... 0.1	1171	720	+35	+3.1	+1125
... 0.5 א	914	265			-1165
...	331	1855			-3210
...	528	5632	+3	+1.1	+22457
...	225	1907	+1	+.4	+2293
...	111.5	37976	+2.0	+1.8	+43222
...	174.0	8160	-1.0	-.6	-2165
...	136.5	13707	-1.5	+1.1	+6919
...	170.5				
... 1 ש"ח	620	3550	+25	+1.1	+3226
... 5 ש"ח	590	823	+15	+2.6	+2537
... 1.0	5770	360	+170	+3.0	+893
... 5.0	4720	1564	+80	+1.7	+2336
... 1.0	2160	580	+80	+3.8	+898
... 5.0	1495	35.0	+55	+3.0	+1965
...	401	5840	+11	+2.8	+9100
...	1135	100	+35	+3.2	+700
...	314	4094	-2	-.6	-5184
...	5536 תב	155	+400	+7.6	+155
...	1170	142	+50	+4.5	+142
... 1 ש"ח	234	13043	+6	+2.4	-8215

מסחר ושרותים

מסחר

... 1 ש"ח	852	1905			-1005
... 5 ש"ח	593	5555			+1945
... 1.0	877	3660	+12	+1.4	+3785
...	497	1400			
... 2	393	13160	-5	-1.3	-38743
...	162.0	36508			+53852
...	903 תב	10962	+58	+6.9	+19559
... 1.0	20500	1.6	+500	+2.5	+38.4
... 0.1	20000	11.0			-11.0
... 0.5	11630	945	+260	+2.3	+1099
... 2.0 א	6050	887	+200	+3.4	+1691
... א	113.0	51627	-5	-.4	-49447
...	472	17256	+5	+1.1	-20535
... 10.0	10123	571	+247	+2.5	+436

שרותים

אבותא 0.01 ש"ח	400	9490			+12951
... 1 ש"ח	660	1520	+10	+1.2	+1239
... 5 ש"ח	388	9287			-343
...	955	1288	-5	-.5	-3640
... 10 ש"ח	252	21137			+13982
...	1145	169	-86	-4.7	-141
... 5	1026	2269	-52	-4.8	-2730
... 0.1	2563	2068	+32	+1.3	-2375

מלונות ושרותי תיירות

... 1.0	— לא נסחר —				
... 5.0	— לא נסחר —				
... 1 ש"ח	1615	1242	+70	+4.5	+1840
... 5 ש"ח	1448	1756	+56	+4.0	+1344
... 0.1	6362				-50.0
... 1.0	3130	603	+20	+.6	+197

מחשבים ושרותי מחשב

... 1 ש"ח	261	8875	-10	-3.7	-9875
...	134.5	12236	-4.0	-2.9	-26621
... א'	105.0	72036	-1.0	-.9	-27545
... 1.0	7200	148	+200	+2.9	+94.0
ביצוע חלקי 90.30%					
... 0.1	13000	25.0			-13.0
... 0.5	3640	198	+90	+3.3	+696
... 1 ש"ח	1049	515	-1	-.1	-776
... 5 ש"ח	349	6902	+4	+1.2	+5914
... אופ 2	818	1670	-2	-.2	-996
... 1.0	729	6494	+24	+3.4	+4684

מקרקעין ופיתוח

נדל"ן בינוי ופיתוח

אזורים אופ 1	787	5704	+4	+.5	+7859
אזורים אגח 3	150.5	35342			+21842
אילת 1.0	— הפסקת מסחר —				
אל-רוב 1.0	360	6728	+1	+.3	+1501
אפריקה 0.1 ש"ח	44400	327	+1400	+3.3	+635
אפריקה אופ 5	27150	107			-46.0
ארזים 1.0	4100	110			+40.0
... 1 ש"ח	3339	461			-521
... 1 ש"ח	2351	972	+1		+353
... 1 ש"ח	2878	301	+28	+1.0	+270
ביצוע חלקי 81.10%					
... 5 ש"ח	2210	263			+87.0
... 1.0	6915	155	+220	+3.3	+340
... 1 ש"ח	167.0	2900	+2.5	+1.5	+8408
... 5 ש"ח	137.0	5000	+2.0	+1.5	+6620
... 1.0	898	88.0			-43.0
... 5.0	455	470	-18	-3.8	-520
... 0.1	— הפסקת מסחר —				
... 0.5	— הפסקת מסחר —				
... ים 1 ש"ח	350	26018			+18392
... ים אופ 1	121.5	52897	+2.0	+1.7	+50803
... 0.1	4871	1532	+160	+3.4	+1484
... 0.5	4220	718	+160	+3.9	+741
... 1 ש"ח	3780	600	+30	+.8	+228
... 1.0	1125	1367			-1388
... 1 ש"ח	20392	192	+2		+225
... 1.0	10605	15.0	+105	+1.0	+3.0
... 1 ש"ח	5410		-285	-5.0	-1984
... 5 ש"ח	1951	632			+948
... 1.0	— לא נסחר —				
... אופ 2	— לא נסחר —				
... אגח א	— לא נסחר —				
... 1.0	— לא נסחר —				
... 1 ש"ח	163.0	9000	-6.0	-2.4	-6316
... אופ 1 (2)	146.0	11000	+7.0	+5.0	+18840
... 5.0	1280	350	-20	-1.5	-429
... 1 ש"ח	1910	5254			-4550
... 1.0	401	1001	+7	+1.8	+2829
... 5.0	160.0	10047			-8303
... 1 ש"ח	315 תב	4254	-25	-7.4	-6995
... 5 ש"ח	213	17900	-3	-1.4	-11833
... אופ 2	134.0	19110	-2.5	-1.8	-11845
... אגח 1	104.0	37772	-.5	-.5	-10397
נאוה אביב 0.5	3750	200			+65.0
... 1 ש"ח	345	6440			+490
... 1.0	660	5330			+2259
... 1.0	5656	94.0	+56	+1.0	+89.0
ביצוע חלקי 64.90%					
עמר ופלט 1.0	— הפסקת מסחר —				
... 1 ש"ח	2770	96.0			-26.0
... 5 ש"ח	1370	570	+10	+.7	+2700
... 1 ש"ח	380	8950	+7	+1.9	+9792
... 5 ש"ח	194.0	7454	-2.0	-1.0	-4266
... אופ 2	980	1042	+30	+3.2	+3647
... אגח א	130.0	3000	-1.5	-1.1	-2870
... 1 ש"ח	39059	63.0	+953	+2.5	-35.0
... 1 ש"ח	1133	3854	+36	+3.3	-5121
בנבים ובנין 1.0	2994	1070	+80	+2.8	+891
הכשרת הישוב 1.0	71506	102	+1230	+1.8	-91.0
כלל נדלן 0.1	780	1456	+15	+2.0	-2816

חקלאות

... 0.1	2850	42.0			-222
... 0.5	2520	98.0	-80	-3.1	-690
... 1 ש"ח	7000	2211	+200	+2.9	+4753
... אופ 1	4550	498	+50	+1.1	+487
... 1.0	1820	2673	+40	+2.3	+25.8
... 5 ש"ח	2940	758	+40	+1.4	+212

תעשייה

מזון וטבק

... ש	— הפסקת מסחר —				
... ב	— הפסקת מסחר —				
... 1.0	400	658			-844
... 5.0	391	55.0	+1	+.3	+504
... אגח 1	104.5	2000			-2000
... 1.0	36200	53.0	+1200	+3.4	+149
... 5.0	27300	111	+300	+1.1	+76.0
... 1 ש"ח	1000	1194	+20	+2.0	+1173
... א 5 ש"ח	605	1275			-1175
... אופ 2	340	250	-25	-6.9	-314
... 1 ש"ח	555	1336	-6	+1.1	+2378
ביצוע חלקי 75.30%					
... 5 ש"ח	415	834			+339
... 1 ש"ח	17700	130	+375	+2.2	+224
... 5 ש"ח	365	4527	+10	+3.8	+10243
... 1.0	2608	75.0	-50	-1.9	-82.0
... א ש	1818	449	+86	+5.0	+370
... 0.1	15968	284	+465	+3.0	+187

טקסטיל והלבשה

אדגר 1 ש"ח	540	3840	+10	+1.9	+8260
אדגר אופ 2	324	2480	+15	+4.9	+6341
אדגר אגח 1	110.0	3650			+6350
אופים 1.0	550 תב	355	-35	-6.0	-355
אופנת ... 1 ש"ח	382	1463	+8	+2.1	+2478
אופנת ... 5 ש"ח	261	1765	+5	+2.0	+5863
אופנת ... אופא	270	100	+6	+2.3	+1700
ארגמן רג ש	10650	38.0			-12.0
דלתא-גליל 1.0	2835	1495	+60	+2.2	+1352
דלתא-גליל א 3.0	2245	839	+45	+2.1	+3916
... 1.	1880	249	-20	-1.1	-48.5
... 5.	950 תב	200	+47	+5.2	+160
... 1.0	355	462	-10	+3.1	+762
... 5.0	221	1900	+5	+2.3	+1350
... 1.0	5000	112			-28.0
... 1 ש"ח	2020	1075			+894
... 5 ש"ח	1771	1474	+51	+3.0	+4615
... אופ ב	865	900	+21	+2.5	+200
... 1 ש"ח	233	2293	+9	+4.0	+7093
... אופ 1	143.0	766			+1658
... 0.1	860	588	+20	+2.4	+288
... 0.4	635	2394			-716
... 1 ש"ח	259	2570	+6	+2.4	+3668
... 1.0	385	4051			+750
... 5.0	225	9823	+4	+1.8	+19071
... אופ 2	192.0	11394	+6.0	+3.2	+27623
... אגח 1	121.0	4806			-3781
... 1.0	296	7500	+6	+2.1	+837
... אופ 1	173.0	13000	-1.0	-.6	-17075
... א 1 ש"ח	1315	4715	+30	+2.3	+6075
... א 0.5	10300 תב	586	+700	+7.3	+816
... 1 ש"ח	776	181	+27	+3.6	+786
...	2050	60.0	-70	-1.8	-5.0
... 1.0	2400	595	+90	+3.9	+261
... ב 5 ש"ח	875	2245	+21	+2.5	-1395

מתכת ומוצריה

... 10.0	9030	310	+10	+.1	+194
... 50.0	7750	75.0	+250	+3.3	+113
... 1.0	6700	19.0	-60	-.9	-19.0
... 5.0	5030	1.0			-1.0
... 1 ש"ח	428	3040	+10	+2.4	+5772
... אופ 1	115.0	37854			+11310
... אגח א	105.5	75356			+72443
... 1.0	630	1000			+347

... 5.0	325	1620	+3	+.9	+1750
ביצוע חלקי 77.10%					
... אופ	2670	52.0			+18.0
... 1.0	3030	33.3	+30	+1.0	+24.4
... 5.0	1328 תב	260	+113	+9.3	+2158
קופסאות פח 1 ש"ח	4091	368	+90	+2.3	+1730
... 1.0	2730	577	+10	+.4	+935
... 5.0	1540	4212			+1528
... אופ 3	157.0	8511	+31.0	+24.6	+14957
... 1 ש"ח	242	5521	+32	+15.2	+12225
ביצוע חלקי 70.20%					
... 5 ש"ח	142.0	4058	+1.5	+1.1	+5318
ביצוע חלקי 95.00%					
... 0.1	35270	3.0	+1020	+3.0	+32.0
... 0.5	13900	8.0			-8.0
... 1.0	2385	1490	+25	+1.1	+1563
... 1.0	809	755	+38	+4.9	+1298
... 5.0	465	1400	+10	+2.2	+2130
... 1.0	2579	1443	-1		-267
... 5.0	1810	585	-10	+.6	+194
... אופ	955	1425	+30	+3.2	+943
ביצוע חלקי 94.90%					
... אגח	121.0	6670	+1.0	+.8	+10257
ביצוע חלקי 97.40%					
... 5.0	5890	744	+280	+5.0	+820
... 1.0	800	379			+599
... 5.0	530	500	-5	-.9	-1000
ביצוע חלקי 50.00%					
... 1 ש"ח	4090	988	+126	+2.8	-636

חשמל, אלקטרוניקה ואופטיקה

אלביט 3.0	328000	53.0	+7000	+2.2	+101
אלקו 0.1	6800	11.0	+100	+1.5	+11.0
אלקו 0.25 ס	4400	225	+100	+2.3	+225
אלקו 0.25 ס	4250				
אלקטרה 0.1 ש"ח	2075	724	-90	-4.2	-917
אלקטרה א 0.5 ש"ח	1610	2036	+20	+1.5	+2272
אלקטרה אופ 5	1160	1050			-506
אלקטרה אגח 3	161.5	41500			+40700
... 0.02 ש"ח	— הפסקת מסחר —				
... 1 ש"ח	2490	1767			+3111
... 1.0	1357	1235	+17	+1.3	+1603
... 5.0	1055	2428			+1292
... 1 ש"ח	513	794			+445
... 5 ש"ח	434	2107			+1807
... 1 ש"ח	1800	442	+84	+4.9	+420
ביצוע חלקי 80.40%					
... 5 ש"ח	760 תב	1403	+55	+7.6	+2587
... 1.	5090	200			+184
... 5.	3215				+200
ת.א.ת. 1 ש"ח	990	270	-10	-1.0	-1940
ביצוע חלקי 84.40%					
ת.א.ת. 5 ש"ח	491	5904	-10	-2.0	-2538
ת.א.ת. אופ 1	11025	70.0	-225	-3.0	-45.0
... 1 ש"ח	681	3906	+7	+1.0	+7094
אלרון 3.0	232805	9.0	+7873	+3.5	+10.0

מוצרי בניה

א.מ. ... 1 ש"ח	191.5	103586	+4.0	+2.1	+172031
א.מ. ... אופ א	700	5115	+20	+2.9	+3258
א.מ. ... אגח א	137.0	45000			+44500
אקרשטיין 1 ש"ח	566	1678	+6	+1.1	+3387
אקרשטיין 5 ש"ח	365	875	+10	+2.8	+306
אקרשטיין אופ א	545	900			-173
אקרשטיין אג"ח 1	135.5	21775			-22900
... 1 ש"ח	151.0	14636			+5963
... אופ	97.0	11275			-7734
... 1 ש"ח	576	1130	-1	+.2	+94.0
— לא נסחר —					
... 1	13950				
... 5					
נגב קרמיקה 1 ש"ח	415	4223	+15	+3.8	+5814
נגב קרמיקה אופ	191.0	4798	+6.0	+3.2	+7220

כימיה, גומי ופלסטיק

אבן 5 ש"ח	2235	4622	+35	+1.6	+6335
... ב 200.0	1824				
... 1 ש"ח	550				+4.0
... 5 ש"ח	388	544	-12	-3.0	-2000
... אופ	183.0	5566	-12.0	-6.2	-7248
... אגח 1	106.0	5224	+1.0	+1.0	+1325
... 0.1	3100	7.0			-7.0
... 0.5	1690	970	+30	+1.8	+1060
חיפה כימיקל 10.0	940	10984			+4288
... 1.0	2250	20.0			-20.0
... 1.0	5340				
... 5.0	3700				
סנו 1.0	24432	31.0	+100	+4	+79.0
סנו 5.0	18950	22.0			-2.0
פריקלאס 1 ש"ח	550	12950	+9	+1.7	+26291
פריקלאס אופ 1	180.0	9259			-3344
קרגל 1 ש"ח	4310	350	+60	+1.4	+1069
קרגל אופ 2	2580	207	+90	+3.6	+500
קרגל אגח 1	109.0	21250			+750
... 5 ש"ח	4726	563	-1		-480
פרוטארום 10.0	53900	215	+4900	+10.0	+672
ביצוע חלקי 86.40%					
... 0.01 ש"ח	11120	534	+271	+2.5	-10.0
ים המלח 1 ש"ח	2701	5321	+79	+3.0	+5195
פטרוכימיים 10.0	910	14910			-22661

עץ ומוצריו, נייר ודפוס

... 1 ש"ח	196.0	3467	-10.0	-4.9	-5932
... 1.0	7720				
... 5.0	3240				
... 1.0	11900 תב	450	+800	+7.2	+374
... 1 ש"ח	1585	766	+40	+2.6	+1305
לבידי אשקלון 1.	651	1097	+6	+.9	+1139
... 0.5	35604	11.0	-2000	-5.3	-19.0
ביצוע חלקי 75.30%					
... 0.1	523	2461	+10	+2.0	+3474
... 0.4	252	3604	+4	+1.6	+3979
... 0.2	18200	63.0			+15.0
מפעלי נייר 10.0	354422	15.0	8090	[illegible]	-27.0

תעשיות שונות

אגרון 1.0	— הפסקת מסחר —				
אגרון 5.0	— הפסקת מסחר —				
... 1 ש"ח	2735	60.0	-30	-1.1	-242
ה.ב.פולס 1 ש"ח	1396	100	-14	-1.0	-240
ה.ב.פולס 5 ש"ח	1200	500	-12	-1.0	-200

השקעות תעשיה

כור כב 1.0	7990 תב	978	+445	+5.9	+1715
כלל תעש אופ 3	190.0	10442	+2.5	+1.3	+1254
כלל תעש אגח 6	115.0	14000	-2.0	-1.7	-51800
... ב 0.1	14878	441	+563	+2.5	-498
כלל תעשיות 1 ש"ח	248	45401			-92557

חברות להשקעה

השקעה ואחזקות

אוניקו ש	6740	11.0			-11.0
... 1 ש"ח	42.0	35259			-10101
... ע"ש 1 ש"ח	1180	1150	+30	+2.6	+1880
גחלת השקעות					
1 ש"ח	970 תב	272	+50	+5.4	+272
גחלת אופ א	797	72.0	-10	-1.2	-72.0
גחלת אגח 1	108.0	5652	-5	-.5	-5652
דנבאור 1 ש"ח	538	1448			+133
דנבאור 5 ש"ח	364	465	+4	+1.1	+75.0
ביצוע חלקי 86.10%					
חברה לישראל 5 ש"ח	4800	1182			+309
וולפסון 0.1	114000	1.0			+1.0
וולפסון 1.0 ש	22200	62.0	+200	+.9	+28.0
... א 0.5	21800	32.0			-20.0
... השק 1 ש"ח	902	6014			+7204
דיסק השק אופ	1100	5833	+30	+2.8	+9220
דיסק השק אגח א	116.0	10500	+2.5	+2.2	+30282
... השק ש	31820 תב	61.0	+1600	+5.3	+183
... השק אגח 124	13600				
... 1 ש"ח	1995 קו		+95	+5.8	+1287
... 5 ש"ח	985	1350	+25	+2.6	+1579
... ש	12050	183	+360	+3.1	+476
... א 0.1	1436	359	-14	-1.0	-159
ביצוע חלקי 71.80%					
כלל ישראל 50.0	1340	2125			+2871
... 1 ש"ח	477	906	+1	+.2	+106
... א 5 ש"ח	460	950			+50.0
... אופ ב	215	2240	-8	-3.6	-2132
... אג"ח 1	123.0				-230
... השק ש	2373	1405	+113	+5.0	+4028
... א 0.1	8077	90.0	+1		+29.0
... 0.5	5720	1083			+14.0
... ב 0.2 ש"ח	13750	698			+895
ירדן 1 ש"ח	93.0	19530			-2055
ירדן 5 ש"ח	66.0	7430			+500
ירדן אופ 2	48.0	118028	-.5	-1.0	-31876
ירדן אגח 1	104.5	30000	-1.0	-1.0	-49867
... פתוח 2.0	8529	274	+248	+5.0	+658
... ע"ש 1 ש"ח	1051	1520	+31	+3.0	-1554
חברה לישראל 1 ש"ח	4515	1290	+99	+2.2	-852
דיסקונט השק 1 ש"ח	2285	3564	+72	+3.3	+4000
כלל ישראל 10.0	1443	14701	+35	+2.5	-14881

נסחרות במט"ח

כורת כ — לא נסחר —

רשימה מקבילה

בנקים ל משכנתא'

ב.ת. ב 5.0 — הפסקת מסחר —

שרותים

הראל 1.0	1553	80.0	-140	-8.5	-56.0
ביצוע חלקי 75.00%					
...	262	1915	+5	+2.0	+1715
... 0.1	1809 מב		-95	-5.0	-4075
... 0.5	335 מב		-28	-5.0	-17633
... אופ ב	157.5	4354	-5.5	-3.4	-29764
... 1 ש"ח	749	154			-457
... 1 ש"ח	209	2502	-11	-5.0	-1609

מלונאות ושרותי תיירות

... 1 ש"ח	139.5	26892			+20482
... אופ 1	107.0	10861			-4101
... 1	56.0 תב	2790	-5.0	-8.2	-1593
... 1 ש"ח	3890	250	+42	+1.5	+404

מחשב ושרותי מחשב

... 1 ש"ח	457 תב	703	-26	-5.4	-3236
... 1.0	8001	139	+181	+2.3	+214
... 1.0	7050	66.0	+100	+1.4	+122
ביצוע חלקי 74.00%					
... 1.0	370	774			+274
... אופ 1	203	354	-13	-6.0	-2854
... 1 ש"ח	445	2600	+5	+1.1	+3260

נדלן בינוי ופתוח

... 1.0	— הפסקת מסחר —				
... 5.0	— הפסקת מסחר —				
... 1 ש"ח	950	79.0	+31	+3.4	+94.0
... 1.0	3000	134			-287
... 1.0	— הפסקת מסחר —				
... 5.0	— הפסקת מסחר —				
... 3.0	1800	396			-152
...	— לא נסחר —				
...	— לא נסחר —				

השקעה בתעשיה

... טכנולוגיה	156.0	10093	+6.0	+4.0	+15033

חברות השקעה

... 1 ש"ח	318 מ		-17	-5.1	-7614
... אופ 2	103.0	5247	-15.0	-12.7	-3247
... 1.0	1198	292			-62.0
...	— לא נסחר —				
...	— לא נסחר —				
ישום 1 ש"ח	163.0	24499	-4.0	-2.4	-26499
ישום אגח 1	114.0	4000	-1.5	-1.3	-9000
...	— לא נסחר —				
...	— לא נסחר —				
עת השקעות 1 ש"ח	1900 תב	100	+110	+6.2	+101
עת השקעות 5 ש"ח	800 תב	145	+57	+7.7	+162

חיפושי נפט

... 1 ש"ח	3570	688			+7.0
... 5 ש"ח	1800	1173			+1108
... אופ 2	1192	738	-3	-.3	-226
...	21400	74.0			+58.0
... 5.0	13680	482			+1839
... אופ 2	134.0	33809	-2.0	-1.5	-18491
... 1.0	5100	371	-253	-4.7	-454
ביצוע חלקי 88.60%					
... 5.0	2399	826			+339
... 0.03 ש"ח	6480	261	+10	+.2	+60.0
... ש	560 תב	12691	-30	-5.1	-8756

חקלאות

... 0.1 ש"ח	2020	2659	+40	+2.0	+2455
... אופ א	671	1850	-22	-3.2	-1986

מזון וטבק

אסם 1.0	2079 קו		+99	+5.0	+2411
... 1 ש"ח	1881	561			+39.0
... 5 ש"ח	1118	400	+30	+2.8	+275

טקסטיל והלבשה

... 1.0	— לא נסחר —				
... 0.1	4450	43.0	-200	-4.3	-506
ביצוע חלקי 69.80%					
... 0.5	2468	100	-30	-1.2	-226

מתכת ומוצריה

... 5.0	— לא נסחר —				
... 1.0	— לא נסחר —				
משאבות סלע					
1 ש"ח	160.0 תב	5335	-14.5	-8.3	-14545
... 1.0	89.0	50758	+3.0	+3.5	+33505
... אופ	40.0	44443	+.5	+1.3	+70043

מוצרי בניה

... 1 ש"ח	157.0	1700			-2211
... אופ 2	58.0	7000			-1788
... 1.0	1850	796			-896
... 5.0	780	1107	-20	-2.5	-3861
... 1.0	6001	10.0	+201	+3.5	+20.0
... 5.0	1940	320	-200	-9.4	-376
ביצוע חלקי 85.10%					
... 1.0	1000	500			-30.0
... 5.0	644		-7	-1.1	-30.0

מוצרים כמיים, גומי ופלסטיק

... 1 ש"ח	147.0	1585			+865
... 1.0	1660	110	+36	+2.2	+250
ביצוע חלקי 61.10%					
... 1 ש"ח	4810	30.0	-1		-45.0
... 1.0	1683				-80.0
... 5.0	1680	16.0	-30	-1.8	-16.0
... 5.0	7564	30.0			-10.0

עץ ומוצריו, נייר ודפוס

...	870	1275	+17	+2.0	+1390
ביצוע חלקי 91.20%					
... 1.0	3150 תב	584	+200	+6.8	+1202

תעשיות שונות

... 1 ש"ח	580	737			+93.0
... 1 ש"ח	380	2960	+10	+2.7	+4990

מעותים

הבינלאומי	19	8424	8424	2.49	5907
...	10	254	254	2.42	45043
...	14	476	472	1.07	49256
...	8	10098	10173	2.50	2601
...	14	3568	3563	1.26	13266
...	9	39249	39059	2.50	263
...	25	1133	1135	8.28	33554
...	30	2994	2994	2.75	8070
...	34	72209	71506	1.73	292
...	5	784	780	1.96	11356
...	3	15929	15968	3.00	1124
...	5	875	875	2.46	8543
...	10	4699	4699	2.76	5238
אלרון	19	232805	232805	3.50	71
...	20	11120	11120	2.50	3774
ים המלח	33	2694	2701	3.81	35561
פטרוכימיים	18	928	910	.08	46910
...	29	355966	351472	2.25	281
...	4	14914	14878	2.50	861
כלל תעשיות	31	253	248	.00	261481
...	30	8309	8529	2.90	5954
...	16	1056	1051	3.04	16470
...	17	4526	4515	2.24	9778
...	44	2285	2285	3.25	28564
כלל ישראל 10	26	1443	1443	2.49	45901

שערי קרנות נאמנות

הקרן	מחיר היחידה	מחיר הפדיון	הקרן	מחיר היחידה	מחיר הפדיון	הקרן	מחיר היחידה	מחיר הפדיון	הקרן	מחיר היחידה	מחיר הפדיון
אב	5652.78	5575.23	הדובדבן	391.78	385.49	...	125.10	123.83	...	2650.96	2630.57
אבטחה	513.77	503.74	הכשרה	525.16	514.92	...	422.34	418.80	...	502.45	491.45
אגוד	259.85	258.30	הלב	247.90	245.64	...	1895.34	1881.70	...	155.75	154.95
אגם	102.35	101.96	...	1584.45	1524.52	לשם	568.26	565.80	...	1714.06	1702.56
אדיר	1733.94	1721.88	...	268.16	263.91	מבטח	1383.10	1317.35	ענבר	575.23	563.94
אורים	2526.81	2509.61	...	600.39	590.14	...	3904.25	3869.32	...	310.72	300.76
אוצר	2029.42	2016.73	...	364.49	358.16	מגן	259.65	255.93	פז	127.30	126.58
אור	433.98	430.57	דקל	427.89	425.38	מנחם	3770.95	3757.15	...	1108.10	1099.02
...	143.73	142.78	הדס	411.10	407.20	מור	1930.01	1902.74	...	560.68	552.81
אורלי	288.85	286.74	הילה	415.83	412.08	מורן	915.47	907.06	...	1889.09	1877.80
אורן	819.75	814.48	חד	557.63	548.55	...	26294.68	25903.94	...	2365.36	2340.62
...	4151.39	4870.98	חבית	2816.37	2747.77	...	1022.03	1002.73	קשת	105.28	103.34
אירים	5600.07	5478.02	...	107.60	106.04	...	4870.58	4778.25	...	19664.70	19506.25
איתן	782.98	767.55	...	133.41	131.40	מעיין	773.29	758.82	רימון	152.75	152.02
אלון	631.72	626.95	...	532.24	522.07	...	373.74	371.28	רקפת	885.43	870.01
אלמוג	695.25	681.70	...	166.16	162.53	מרגלית	1629.97	1620.23	רשף	425.03	416.39
...	103.56	101.14	...	141.47	141.15	...	122.95	122.46	...	434.10	445.38
ארז	568.75	561.67	חלמיש	216.93	215.40	מרום	1337.25	1311.79	...	346.60	345.66
אש	173.35	169.67	חן	148.94	148.05	נוגה	147.00	145.69	...	101.06	100.65
אשל	184.57	183.54	...	1485.71	1473.28	...	325.61	323.50	...	471.66	468.15
אתגר	105.59	103.03	טל	6541.12	6488.79	...	521.48	513.86	...	481.58	398.52
...	297.58	295.91	יובל	461.19	452.39	...	160.15	157.26	...	824.49	812.90
...	2417.05	2401.51	יהלום	2477.07	2461.49	...	698.16	686.19	שחר	903.96	882.95
ברוש	557.06	553.46	...	395.49	392.06	סגולה	140.16	139.18	שקד	189.37	185.41
ברק	530.97	527.38	...	438.87	448.98	...	364.55	362.21	שקמה	267.34	264.66
...	313.40	311.19	כוכב	362.45	355.40	...	532.84	522.41	תדהר	577.52	576.37
...	1577.11	1567.00	כחל	136.89	134.34	...	414.89	407.14	...	544.26	538.08
גבע	—	—	כלנית	672.12	660.91	...	181.17	180.70	תבונה	104.35	103.46
גורן	455.08	446.57	כספית	264.57	262.71	...	397.56	389.86	...	248.94	239.51
גיא	108.22	101.70	כרמל	153.28	151.17	...	824.61	819.41	תמר	198.57	197.74
גיל	3539.72	3437.12	כתר	1239.49	1221.65	עידן	497.17	490.07	תרשיש	1494.94	1484.95
גלית	642.66	635.26	...	5053.32	4956.56	...	1269.80	1259.45	תשרי	336.35	333.40

יקירנו

ירוחם דרטלר

איננו

מתאבלים:
אשתו: אסתר
בתו: נחמה
בנו וכלתו: יגאל ונטע
נכדיו: ענת וארז
וכל בני המשפחה.

ההלויה תצא היום יום ג' כ"ה חשון תשמ"ח 17.11.87
מרחבת עיריית גבעתיים לבית העלמין בחולון.
לפרטים על מועד ההלויה להתקשר לטל' 325252, 03-325242.
אוטובוס יעמוד לרשות המלווים.

עיריית גבעתיים

הנהלת העיריה מודיעה בצער
על פטירתו ללא עת של חברנו

ירוחם דרטלר

יו"ר ועד העובדים

ההלויה תצא היום, יום ג' כ"ה חשון תשמ"ח 17.11.87
מרחבת עיריית גבעתיים רח' שנקין 6 גבעתיים
לבית העלמין בחולון.
לפרטים על מועד ההלויה להתקשר לטל' 325252, 03-325242.
אוטובוס יעמוד לרשות המלווים.

יצחק ירון — ראש העיר

עובדי עירית גבעתיים

מרכינים ראש ומתאבלים
על חברנו

ירוחם דרטלר

יו"ר ועד העובדים

ועד עובדי עירית גבעתיים

רכבת ישראל

מהיום

מספר הטלפון החדש
של רכבת ישראל בחיפה

04-564564

הנהלת רכבת ישראל

صفحة من الأصل

הבנקים: שלומנו טוב, תודה

מאת מוריה אבנימלך

הבנקים הציגו בימים אלה תבונת רווחיות נאה ביותר. רווחי חמש הקבוצות הבנקאיות הגדולות בתשעת החודשים הראשונים של 1987 הסתכמו ב־314 מיליון שקל, המהווים תשואה נאה על ההון. שתי הקבוצות הבנקאיות הגדולות, קבוצת בנק הפועלים וקבוצה בנק לאומי, הצליחו להגיע לתשואה נטו להון עצמי של 11%, זאת אחרי הפרשה לחובות מסופקים של יותר מ־400 מיליון שקל.

בבחינה מסוימת דומה מצבם של הבנקים למצבו של היהודי המתלבט איזו שנת לידה לרשום בתעודת הזהות – שנה קודם או שנה אחרי התאריך האמיתי. מצד אחד רובץ עליהם צילו של הסדר המניות הבנקאיות והציפיה שיגיעו לרווחים שיקרבו את מחיר המניה למחיר בו התחייבה הממשלה לרכוש אותם מהציבור. בנוסף לכך, חוזו הבנקים, בעיקר שתי הקבוצות הגדולות, לתחרות על הבכורה, המתמקדת אומנם בנושאים שונים מבעבר וגם נעשית בצורה אלגנטית יותר, אך מורגשת בשטח.

לבנקים יש היום הנהלות חדשות שצריכות להוכיח כי הן משיגות תוצאות ומציגות רווחים.

מצד שני חוששת המערכת כולה, וכמה בנקים חוששים יותר מאחרים, להציג תמונה ורודה מדי של רווחיות. כשעול חובות אדיר מעיק על ההתיישבות עשוי מישהו לבקש להיות שותף לרווחיהם.

במצב זה אין לפקפק בהודעת הבנקים כי נקטו במדיניות שמרנית בהפרשה לחובות מסופקים והרווח שהציגו אכן משקף רווח אמיתי המבטא, כנראה, גם מגמה לעתיד.

בהנחה שרווחי הבנקים שבהסדר המניות יגיעו ל־300 מיליון דולר לשנה, עדיין מכפיל רווח סביר, 10 למשל, יותיר את שווים הרחק מהמחיר בו התחייבה הממשלה לרכוש את מניותיהם. רווחים גדולים בהרבה לבנקים לא רק שאינם צפויים בתקופה הנראית לעין אלא גם לא בהכרח רצויים במשק המנסה להתחרות בשוק העולמי בו שוררים ריביות ומירווחים פיננסיים שונים לחלוטין.

314 מיליון שקל – ריווחי הבנקים

הפועלים ובל"ל הפרישו יותר מ־400 מיליון שקל לחובות מסופקים

מאת סופרת „דבר"

בנק הפועלים מוביל מבין שלושת הבנקים הגדולים בתשואה נטו על ההון העצמי, כשהוא מקדים את בנק לאומי בעשירית האחוז בלבד – 11.1% לפועלים לעומת 11% לבנק לאומי. הרווח של בנק לאומי הוא הגדול במערכת – 116.5 מיליון שקל לעומת 107 מיליון שקל לבנק הפועלים. בנק דיסקונט הגיע לרווח של 48 מיליון שקל המהווים תשואה של 8.5% להון העצמי.

כשמוסיפים לתמונה את שני הבנקים הבינוניים נשמרת הבכורה ברווחיות לבנק הבינלאומי עם תשואה נטו של 15.3% ורווח של 32.5 מיליון שקל, כשבנק המזרחי הגיע לתשואה של 3.3% ורווח של 11.4 מיליון שקל.

המערכת כולה הציגה רווח של 314 מיליון שקל מזה 270 מיליון שקל רווחי שלש הקבוצות הגדולות.

בנק הפועלים הוא הגדול מבחינת המאזן המגיע ל־45 מיליארד שקל (בלל – 39 מיליארד) ומבחינת ההלוואות לציבור המסתכמות ב־18.9 מיליארד שקל (15.6 מיליארד שקל בבל"ל). בנק לאומי הוא הגדול בהיקף הפקדונות לציבור המסתכמים ב־26.2 מיליארד שקל (18.1 מיליארד שקל בפועלים). כאן דיסקונט מגיע ל־21 מיליארד שקל.

בנק לאומי הוא עדיין הגדול מבחינת הון עצמי המגיע ל 1.54 מיליארד שקל (889 מיליון דולר) בהשוואה ל – 1.4 מיליארד שקל (866 מיליון דולר) בבנק הפועלים. בשנתיים האחרונות הצליח בנק הפועלים לצמצם את הפער הזה.

שני הבנקים הגדולים הפרישו סכומים גבוהים לחובות מסופקים, העולים ביחד על 400 מיליון שקל. הבנקים לא מסרו נתונים על היקף ההפרשות הללו – שיפורטו רק בדוחות השנתיים – אך שניהם נקטו במדיניות שמרנית מאוד, ומדובר באותם סדרי גודל, כאשר שני הבנקים גם מגיעים להסדרים משותפים לגבי פריסת חובות ומחיקת חובות להתיישבות.

הפועלים ובל"ל הנמצאים בתחרות חריפה בישורי פעילות שונים שמרו על פרופיל נמוך למדי בהצגת הרווח, אך כל קבוצה הדגישה את היתרונות שלה על פני המתחרה מבחינת פוטנציאל הריווחיות לטווח ארוך: בנק לאומי הבליט את העובדה שהשיפור שלו ברווח מרבעון לרבעון גדול יותר ואילו בנק הפועלים הבליט את העובדה שהסעיף התורם לרווח – ההלוואות לציבור לציבור גדולות אצלו מאשר בבל"ל

הדולר ממשיך לרדת

משק עולמי / ביל כספי

ירידת שערו מבטאת אכזבה מאי קבלת החלטות להקטנת הגרעון בתקציב ארה"ב

סבוע בהוה מאוד היה בשוקי הכספים של העולם. עם פתיחת השווקים ביום שני, ירד הדולר האמריקאי בצורה תלולה, אך כבר למחרת היתה תפנית דראמטית – הדולר התחיל לעלות. הסיבה לעליה המפתיעה בשערו של הדולר, אחרי שלושה שבועות של ירידות בלתי פוסקות, בקורה בהתערבות אישית של נשיא ארה"ב רונלד רייגן שאמר שהדולר ירד מספיק ואין צורך שירד עוד. ואכן בשבועיים שקדמו להכרזתו, הדולר ירד בממוצע כ־10 אחוזים. אך דבריו של רייגן בלבד ספק אם היו משפיעים לאורך זמן על הדולר. המשקיעים המשיכו לרכוש דולרים, כאשר פורסם כי הגרעון המסחרי של ארה"ב בחודש ספטמבר הצטמצם ל־14.08 מיליארדי דולרים, לעומת 15.7 מיליארדי דולרים בחודש אוגוסט.

גם ההתקדמות שהושגה, כך לפחות היה נראה, בשיחות להקטנת הגרעון התקציבי של ארה"ב, השפיעו לחיוב על הדולר שהרי כל העולם יודע, שהמפתח לפתרון בעיית חוסר היציבות הפיננסית בעולם מצוי בתקציב האמריקאי.

חשיבות הגרעון התקציבי של ארה"ב הוכחה שוב לאחר שהועדה המיוחדת שדנה בדרכים, כדי להקטין את התקציב, הפסיקה את דיוניה ביום חמישי בלילה והודיעה שתתכנס מחדש רק ביום שני. החלו לפרוח שמועות שאמרו שהוועדה אינה יכולה להגיע להסכם, או שמדובר על קיצוץ קטן יחסית של 50 מיליארדי דולרים ולא של 80 מיליארדי דולרים כפי שדווח בשבוע הקודם. כל אלה וחוסר מידע אמין השפיעו בצורה שלילית על שוקי הכספים, ושערו של הדולר ביום ששי ירד מהרס.

השינוי בשער הדולר		
המטבע	שער	שינוי שבועי באחוזים
ליש"ט בריטי	1.77	+0.8959
מרק גרמני	1.6818	+0.7066
פרנק שוויצרי	1.386	+0.80
פרנק צרפתי	5.7225	+0.8814
גילדן הולנדי	1.90	+1.1176
ין יפני	135.85	+0.6669
דולר קנדי	0.7584	+0.1717
שקל ישראלי	1.5691	+0.3967

* השער ביחס לדולר

עליה תלולה במחיר הנחושת

עליה גדולה מאוד במחיר הנחושת נרשמה במשך השבוע. מחיר טונה נחושת עלה ל־1535 ליש"ט ביום רביעי החולף, עליה של 14 אחוזים לעומת מחיר הסגירה בשבוע הקודם.

העליה הגדולה במחיר הנחושת באה בעקבות העליה בביקוש התעשייתי בתקופה בה המשלוחים קטנו. מומחים מעריכים שגם בחודשים הקרובים צפוי מחסור, אך המצב ירגע רק לקראת האביב הקרוב, כשההכרות ברחבי העולם יצליחו לעמוד בביקוש.

בעקבות העליה בביקושים והירידה במשלוחים, ירדו מאגרי הנחושת של שוק המתכות של לונדון ושל ניו יורק לשפל של 116 אלף טון, הרמה הנמוכה ביותר זה 15 שנה.

עליה נרשמה גם בביקוש למתכות בכיסיות אחרות וגם למתכות יקרות.

העליה בביקוש למתכות היקרות באה בגלל התחדשות חוסר היציבות בשוקי הכספים, אשר שוב מפנה את זרקורי המשקיעים לעבר הזהב, אשר עשוי להוות תחליף מסוים להשקעות בכסף הנייר.

בניגוד לעליית מחירי המתכות היקרות והבסיסיות, נרשמה ירידה במחיר הנפט, לאחר שסופת השלגים שפגעה בחוף המזרחי של ארה"ב הסתיימה, והביקוש לנפט ומוצריו פחת.

מחירי הקומודיטיס		
זהב (אונקיה)	465.25	דולר
כסף (אונקיה)	6.72	דולר
פלטינה (אונקיה)	503.30	דולר
נחושת (טונה)	1445	ליש"ט
אלומיניום (טונה)	936	ליש"ט
קפה (טונה)	1276.5	ליש"ט
סוכר לבן (טונה)	191.6	דולר
גרעיני חיטה (בושל)	2.855	דולר
כותנה (ליברה)	0.6994	דולר
נפט ברנט (חבית)	18	דולר
נפט דובאי (חבית)	16.52	דולר

יציבות בשערי הריבית

יציבות נרשמה בשוקי ההון של העולם ושערי הריבית הקבועים נשארו ללא שינוי. מומחים בלונדון ובניו־יורק מעריכים, שבשבועות הקרובים עשויים שערי הריבית הקבועים שוב לרדת, גם באירופה וגם במזרח הרחוק.

רוב המומחים סבורים שלא כן הנמנע שלחץ אמריקאי נוסף ישכנע את מערב גרמניה ואת יפן להוריד את שערי הריבית שלהם, והדבר יגרום לירידות דומות גם במרכזים אחרים במערב אירופה ובארה"ב.

בגרמניה יש לחץ חזק להורדת שערי הריבית כי היקף הפעילות הכלכלית במדינה זו הצטמצם והדבר מחייב הורדת שערי הריבית.

גם בבריטניה צופים למגמה דומה, שכן גם שם הפעילות הכלכלית הצטמקה. התפוקה בחודש ספטמבר ירדה באחוז אחד וגם זה מחייב הורדת שערי הריבית.

ואילו בארה"ב יש שביתת נשק בתחום זה, שכן לאחר שהבנקים המסחריים הורידו את ריבית הפריים ברבע אחוז ל־8.75% השתרר שקט בחזית הריביות.

שערי ריבית הדולר	
ריבית בסיסית (PRIME)	8.75
ריבית לנכיון שטרות	6.00
ריבית לקרנות הפדרליות	6.63
ריבית ליבור חצי שנתי	7.44
ריבית ליבור – חצי שנתי	
ליש"ט בריטי	8.94
מרק גרמני	4.13
פרנק שווייצרי	3.94
גילדן הולנדי	4.94
ין יפני	4.13

היפנים החלו לייבא

יפן הנחשבת למדינה סגורה שאינה אוהבת מוצרים זרים, הולכת ונחשפת ליבוא. בחודש אוקטובר בו נרשמה עליה בשער היאן, עלה גם היבוא ב־21.4 אחוזים ל־13.8 מיליארדי דולרים.

חלק גדול מהיבוא בא מארה"ב ומורכב בעיקר ממוצרי מזון בסיסי וחומרי גלם לתעשיה.

גם היבוא של מוצרים תעשייתיים, בעיקר ממדינות אחרות במזרח הרחוק ובמערב אירופה, גדל מאוד ב־28 אחוזים.

העליה הגדולה ביותר היתה ביבוא מכוניות יוקרה אירופיות כמו יגואר, בנטלי, ובעיקר רולס רויס, כולן בריטיות.

בעקבות העליה ביבוא הצטמצם העודף המסחרי היפני ב־13 אחוזים ל־6.8 מיליארדי דולרים, וזה למרות עליה של 7.7 אחוזים ביצוא ל־20.6 מיליארדי דולרים.

האינפלציה חוזרת למקסיקו

הממשלה המקסיקנית התכנסה לישיבת חרום, נוכח הנתונים האינפלציוניים לחודש אוקטובר – עליה של 8.3 אחוזים, שהם 142 אחוזים בחישוב שנתי.

מומחים כלכליים במקסיקו סבורים שהסיבה לאינפלציה למרות איזון מסויים בתקציב המדינה ולמרות שמחירים בסיסיים רבים כבר הגיעו לרמה הריאלית, נעוצה בהשפעות המצטברות של האינפלציה.

אחד מראשי הכלכלנים בממשלת מקסיקו אמר, שהסיבה להמשך הגל האינפלציוני ואף לעלייתו, בארבעים אחוזים מאז תחילת השנה, נעוץ במדיניות שערי החליפין, פיחות של 148 אחוזים בשער הפסו בשנה האחרונה. על פי הערכותיו, תוכל מקסיקו להתגבר על האינפלציה בחודשים הקרובים על ידי שמירה על המדיניות הקיימת, שכן באחר שהמשק כבר מצא איזון מסויים, המחירים יתאימו את עצמם.

הודו תקבל מענק בצורת

הודו עומדת לקבל מענק סיוע כספי מיוחד של 500 מיליון דולר, כדי לעזור לה להתגבר על תוצאות הבצורת הקשה של השנה האחרונה. בעקבות הבצורת גדל חשבון היבוא של הודו במיליארד דולר.

הסיוע המיוחד של הבנק העולמי מורכב מהלוואה מיוחדת בת 350 מיליון דולר למימון יבוא של מזון לבהמות. שמנים וכו יבוא נפט.

יתרת ה־150 מיליון דולר ינתנו כמענק מיוחד שנתרם על ידי כמה מחברי הבנק העולמי.

בארבר קונאבל נשיא הבנק העולמי, שבא להודו במיוחד כדי לבחון את המצב, אמר במסיבת עיתונאים מיוחדת בנידלהי, שהסיוע ניתן להודו כדי שתוכניותיה הכלכליות לא ייפגעו.

האיטלקים ידרשו מרה"מ לבטל הגנת מכס על פסטה

אוסם: יצרני הפסטה האיטלקים מסובסדים חזק

מאת מוריה אבנימלך

האיטלקים מתכוונים להעלות את נושא הגנת המכס על יבוא פסטה לישראל בפני ראש הממשלה - יצחק שמיר בעת ביקורו באיטליה במאי הקרוב. בחודש זה יתקיימו באיטליה שיחות הועדה המעורכת ישראלית – איטלקית לענייני סחר ונושא מניעת יבוא הפסטה לישראל יהווה בהם נושא מרכזי.

איטליה קיימה „מלחמת פסטה" עקשנית עם ארה"ב והצליחה להביא להורדת מכסים. האיטלקים רואים בפסטה את מוצר הדגל שלהם, והגבלות אפקטיביות על יבוא הפסטה כפי שהם בישראל אינם מתקבלים על דעתם.

ההגנה הקיימת היום על יבוא פסטה מגיעה היום ל־70 אגורות לק"ג.

שוק הפסטה בישראל נשלט על־ידי אוסם שלו 90% מהשוק, וב־10% הנותרים מתחלקים כמה יצרנים קטנים, ביניהם יצרן מהגדה. אין היום יבוא פסטה מאיטליה.

סמנכ"ל המכירות של אוסם, אברהם קרינגל, אמר ל„דבר" כי יצרני הפסטה האיטלקיים מסובסדים חזק במחיר הקמח, ולפיכך תעמוד אוסם על כך שימשך המכס על פסטה, מאחר והתחרות עם האיטלקים אינה בתנאים שוים.

בזק מעדיף פורטוגלים

יצרני הפלסטיק זכו להצלחה בבירמינגהם

לפני כשנתיים עוררה חברת בזק רוגז בין יצרני תבניות ליצור מוצרי פלסטיק. החברה מסרה הזמנה ליצור תבניות למכשירי הטלפון החדשים שלה בפורטוגל ולא אצל יצרני תבניות בישראל.

משך הזמן התברר כי העיסקה הפורטוגלית לא היתה זולה ולא היתה טובה וכל הצדדים מנסים לשכוח אותה.

אולם ליצרני תבניות ישראליים שביקרו באחרונה בתערוכת פלסטיקה בינלאומית בבירמינגהם' אנגליה, ציפתה הפתעה שזורתה מלח על פצעיהם – בביתן הפורטוגלי הוצגו דגמי שני הטלפונים שנשאו סמלי „בזק" וכתובת בעברית.

היצרנים הישראליים התעודדו מכך שהצגת הדגמים לא הפריעה להם לנהל בבירמינגהם משא ומתן מוצלח על הזמנות הנאמדות במאות אלפי דולרים

אמפל הרויחה 5.2 מיליון דולר בתשעה חודשים – נמשך השיפור

מאת סופרת „דבר"

חברת אמפל מקבוצת בנק הפועלים ממשיכה לשפר את רווחיותה גם ברבעון השלישי של שנת 1987.

הרווח הנקי של אמפל ברבעון השלישי של השנה הסתכם ב־2.32 מליון דולר, לעומת 2.05 מיליון דולר בתקופה המקבילה אשתקד, שעור גידול של 13.4%. הרווח הנקי בתשעת החודשים הראשונים של השנה הסתכם ב־5.18 מליון דולר, שעור גידול של 12.4% לעומת התקופה המקבילה אשתקד.

השפור ברווחיותה של החברה ברבעון השלישי של השנה נבע בעיקר מרווחיות משופרת בהשקעותיה של החברה בתחום התיירות.

ההכנסות של החברה ברבעון השלישי של השנה גדלו בשעור של 18.9%, והסתכמו ב־33.5 מליון דולר, לעומת 28.1 מליון דולר אשתקד. ההכנסות לתשעת החודשים הראשונים של השנה הסתכמו ב־91.5 מליון דולר, שעור גידול של 12.9% לעומת התקופה המקבילה אשתקד.

נשיא אמפ"ל, מיכאל ארנון, אמר ל„דבר" כי השיפור ברווחיות היה גורם מרכזי לעליית ערך מניות אמפ"ל בבורסה האמריקאית, בצד הצלחתה להגיע לפשרה לגבי תביעת ה־class action נגדה והסתלקות סופר מהמאבק על הקולות באסיפה הכללית.

סה"כ הנכסים של החברה ליום 30 בספטמבר 1987 הסתכמו ב־1,199.7 מליון דולר, לעומת 1,217.3 מליון דולר בסוף דצמבר 1986. ההון העצמי של החברה לסוף ספטמבר 1987 הסתכם ב־103.9 מליון דולר, לעומת 99.86 מליון דולר בסוף דצמבר 1986.

חברת אמפל היא חברה אמריקנית הפועלת בניו־יורק, ועיקר עיסוקה במימון והשקעות בתחומי הפיננסים, התעשיה, טכנולוגיות מתקדמות ופרוייקטים חקלאיים בישראל.

הפחד שולט בשוק המניות

וול סטריט / שולה פרומר

שבוע שקט עבר על שוק המניות בוול סטריט. שבוע שקט – באופן יחסי, בחלקו – עדיין עם שעות עבודה מצומצמות. אפשר לומר שהכוח השליט בשוק הוא הפחד. החרדה מפני תוצאות בלתי צפויות ומפני ארועים טראומטיים כמו אלה של אוקטובר החולף, מאששים שיווי משקל מטורף בוול סטריט. שיווי משקל שמקצבו מוכתב ע"י הפחד ושואף לנורמלי ככל שהזמן יעבור.

מחוזרי המניות בינוניים ותצוגת השוק אינה מלהיבה, אולי אפילו משעממת. כנהיגות מובילה קשה למצוא. פה ושם נוצרת מנהיגות מקרית שבאה לידי ביטוי על רקע אירועים או חרשות. השוק הופך להיות היפר־סנסיטיבי בכל הקשור לחדשות, ותגובותיו נרשמות במקביל. עובדה זו מצביעה בעליל על השבירות שלו ועל החרדה והעדר ביטחון בקרב משקיעים וסוחרים.

★

מנקודת הסיום של השבוע הקודם לזה הנוכחי מפסיד המדד 24.04 נקודות. בחישוב אחוזי ההפסד הוא זעום, אך במבט לאחור מתקבל הרושם על קיום גלים תת קרקעיים של מתח ועצבנות היוצרים שוק בעל מגמות קיצוניות.

מיום שישי שעבר ועד למחצית השבוע איבד המדד 107 נקודות, אך במשכו הצטמצמו הפערים. יש תחושה של רצון לשמור על שיווי משקל וציפיה להתפתחויות חדשות או אולי פרסומים כלכליים שיצליחו לנבא את הבאות. ואם בנבואות עסקינן: בעקבות המפולת החלו מדברים גלריות על מיתון בארה"ב. בעוד שהאינדיקטורים והסטטיסטיקות עדיין אינם אומרים דבר, הרי שאנו למדים מההיסטוריה – דוגמא קרובה – אוגוסט 1982 – שהאינדיקטור החשוב מכולם הוא דווקא שוק המניות כברומטר תצפית. שוק המניות היה הראשון שצפה את ההתנערות מן המיתון שהסתיים בשנה המרובה, ולמעשה פתח את מעגל ה„בול מרקט" שעל סיומו דיברו הכל ב־19 באוקטובר.

שערי מטבע חוץ ביום 16.11.87

המטבע	בנקנוטים – לאומי קניה	בנקנוטים – לאומי מכירה	בנקנוטים – הפועלים קניה	בנקנוטים – הפועלים מכירה	בנקנוטים – דיסקונט קניה	בנקנוטים – דיסקונט מכירה	העברות והמחאות – לאומי קניה	העברות והמחאות – לאומי מכירה	העברות והמחאות – הפועלים קניה	העברות והמחאות – הפועלים מכירה	העברות והמחאות – דיסקונט קניה	העברות והמחאות – דיסקונט מכירה	שער יציג
1 דולר ארה"ב	1.53	1.60	1.53	1.60	1.54	1.61	1.5662	1.5858	1.5672	1.5868	1.5702	1.5900	1.5775
1 מארק גרמני	0.97	1.07	0.90	0.94	0.90	0.94	0.9124	0.9239	0.9148	0.9262	0.9171	0.9287	0.9201
1 ליש"ט	2.65	2.77	2.68	2.81	2.69	2.82	2.7228	2.7569	2.7306	2.7646	2.7368	2.7712	2.7496
1 פרנק צרפתי	0.26	0.28	0.26	0.28	0.26	0.28	0.2699	0.2733	0.2707	0.2741	0.2707	0.2741	0.2722
100 ינים יפאניים	1.11	1.16	1.12	1.17	1.12	1.18	1.1403	1.1546	1.1414	1.1557	1.1461	1.1605	1.1504
1 גולדן הולנדי	0.79	0.83	0.80	0.84	0.79	0.84	0.8096	0.8197	0.8118	0.8220	0.8121	0.8223	0.8170
1 פרנק שוויצרי	1.08	1.13	1.09	1.14	1.09	1.14	1.1104	1.1243	1.1115	1.1254	1.1112	1.1252	1.1180
1 כתר שוודי	0.25	0.26	0.25	0.26	0.25	0.26	0.2545	0.2577	0.2549	0.2581	0.2552	0.2584	0.2563
1 כתר נורבגי	0.24	0.25	0.24	0.25	0.23	0.25	0.2413	0.2443	0.2418	0.2448	0.2418	0.2448	0.2436
1 כתר דני	0.23	0.24	0.23	0.24	0.23	0.24	0.2371	0.2401	0.2373	0.2402	0.2376	0.2406	0.2388
1 מארק פיני	0.36	0.38	0.36	0.38	0.36	0.39	0.3733	0.3779	0.3737	0.3783	0.3741	0.3788	0.3761
1 דולר קנדי	1.16	1.21	1.17	1.23	1.17	1.23	1.1883	1.2032	1.1904	1.2053	1.1925	1.2075	1.1985
1 דולר אוסטרלי	1.02	1.12	1.04	1.12	1.04	1.12	1.0744	1.0879	1.0761	1.0896	1.0781	1.0916	1.0830
1 ראנד דרא"פ	0.50	0.60	0.47	0.79	0.49	0.69	0.7753	0.7850	0.7773	0.7870	0.7796	0.7894	0.7820
10 פרנקים בלגיים	0.43	0.45	0.42	0.45	0.42	0.45	0.4357	0.4411	0.4381	0.4436	0.4373	0.4428	0.4405
10 שילינגים אוסטריים	1.27	1.33	1.27	1.33	1.27	1.34	1.2976	1.3138	1.2963	1.3125	1.2998	1.3161	1.3083
1000 לירטות איטלקיות	1.21	1.28	1.22	1.30	1.22	1.33	1.2455	1.2611	1.2467	1.2623	1.2466	1.2623	1.2530
1 סל"ו (ECU)	—	—	—	—	—	—	1.8857	1.9093	1.8890	1.9125	—	—	1.9009
1 דינר ירדני	4.28	4.55	4.44	4.72	4.35	4.65	—	—	—	—	—	—	4.5826
10 לירות לבנוניות	—	—	0.09	0.10	0.02	0.03	—	—	—	—	—	—	0.0279
1 לירה מצרית	0.61	0.64	0.64	0.68	0.63	0.69	—	—	—	—	—	—	0.7335

הרווח הנקי של בנק דיסקונט ל־9 חודשים – 47.9 מיליון ש"ח

מאת סופר „דבר"

הרווח הנקי של בנק דיסקונט לתשעה חודשים ראשונים של השנה הסתכם ב־47.9 מיליון ש"ח. התשואה נטו על ההון העצמי הינה 8.5% בחישוב שנתי.

סך כל המאזן המותאם המאוחד הסתכם ב־20.8 מיליארד ש"ח לעומת 20.9 מיליארד ש"ח ב־31 בדצמבר 1986.

ההון העצמי הסתכם ב־808 מיליון ש"ח לעומת 760 מיליון ש"ח ביום 31 בדצמבר 1986, גידול של 6.4%. פקדונות הציבור הסתכמו ב־15.3 מיליארד ש"ח, בדומה לסוף שנת 1986. פקדונות הציבור בשקלים לא צמודים גדלו בתקופה זו ריאלית ב־18.9%.

האשראי לציבור הסתכם ב־6.2 מיליארד ש"ח לעומת 6 מיליארד ש"ח בסוף שנת 1986. ההלוואות לציבור בשקלים לא צמודים גדלו בתקופה זו ריאלית ב־39.6%.

חברת הבת העיקרית של הבנק, ישראל דיסקונט בנק אוף ניו־יורק, ממשיך להיות הבנק הישראלי הגדול ביותר בארה"ב ועל פי היקף פקדונותיו הוא מדורג במקום ה־15 במדינת ניו־יורק ובמקום ה־87 בכל ארה"ב. חברות הבת הבנקאיות בישראל – בנק ברקליס־דיסקונט, בנק לפתוח ולמשכנתאות לישראל ובנק דיסקונט למימון התעשיה השיגו תוצאות טובות המשתקפות במאזן המאוחד.

גדעון להב: חברות הבת תרמו למאזן

המזרחי הרויח 11 מיליון שקל ב־9 חודשים – תשואה להון 3.3%

מימוש הנכסים הקטין את הרווח

מאת סופר „דבר"

הרווח הנקי של בנק המזרחי בתשעת החודשים הראשונים של השנה היה 11.4 מיליון ש"ח התשואה על ההון העצמי בחישוב שנתי היתה 3.3%. הגידול ברווח הנקי נובע מגידול בנפח האשראי, בפעילות העסקית הנלווית ומצמצום בהוצאות התפעוליות של הבנק.

סה"כ המאזן ל־30 בספטמבר 1987 הסתכם ב־9,924 מיליון ש"ח גידול ריאלי של כ־0.6% לעומת סוף 1986.

ההון העצמי של הבנק גדל מ־321.5 מיליון ש"ח בסוף 1986 ל־331 מיליון ש"ח בסוף ספטמבר 1987 גידול ריאלי של כ־3%. ההון העצמי ליום 30 בספטמבר 1987 מהווה כ־3.3% מסה"כ המאזן.

פקדונות הציבור הסתכמו ב־4.508 מיליון ש"ח גידול של כ־3%, לעומת גידול של 1986. בהלוואות לציבור היה גידול של כ־2.4%, לכ־6 מיליארד ש"ח.

הבנק מכר בתשעת החודשים הראשונים של שנת 1987 בניין ונכסים אחרים בשווי כ־10 מיליון דולר. מימוש הנכסים התבטא בהפסד שהקטין את הרווח הנקי.

מסתמנת הקלה באשראי לטווח ארוך הדרוש למפעלי תעשייה

בנק הפועלים מעמיד מסלולי אשראי מועדפים לתעשיינים

מאת דני גוב

בנק הפועלים יעמיד קווי אשראי מועדפים לתעשיינים בסך כולל של 25 מיליון דולר. מדובר בהלוואות דולריות לתקופה של 5 עד 10 שנים בריבית נמוכה של "לייבור" פלוס 4.5 אחוז בשנה. כמו כן תינתה חלק מההלוואות בהצמדה למדד בריבית אפקטיבית של עד 10% לשנה.

התאחדות התעשיינים, שהגיעה באחרונה להסדר זה עם הבנק אומרת, כי עד כה פנו עשרות מפעלים שביקשו להצטרף להסדר. עופר ירקוני, מנהל המחלקה לכלכלת תעשייה ועסקים אומר, כי לאחר תקופה של מחסור באשראי לטווח ארוך לתעשייה מורגשת בחודשים האחרונים הקלה על מצוקת האשראי והתעשיינים אומרים, שהן עדים להסכמים בין הבנקים השונים לבין ההתאחדות על מכילות אשראי.

הבקשות הרבות של התעשיינים לקבלת הלוואות אלה, מצביעות על המצוקה שהיתה באשראי ארוך טווח לתעשייה. יתכן וחלק גדול מהפניות נובע אף מהקשיים להשגת כסף בבורסות. שונות בעולם ובארץ ואי הוודאות הזו,

אומרים ראשי התעשיינים גורמת למפעלים לפנות אולי לאלטרנטיבות אחרות הקיימות בשוק ההון.

נחמקין: החקלאות שילמה ריבית ריאלית 250% אחוז – מיליארד דולר

מאת דויד מושיוב

המגזר החקלאי שילם בשנתיים האחרונות ריבית ריאלית בשיעור 250 אחוז על חובותיו ולא 8 עד 10 אחוזים, כפי שטוענים גורמים שונים – דברים אלה אמר שר החקלאות אריק נחמקין בישיבת הממשלה השבוע שדנה במצב הכלכלי הקשה השורר במיגזר החקלאי ובצורך במציאת פתרון מיידי.

נחמקין הטעים, בדבריו, כי בשנתיים האחרונות שילם המגזר החקלאי מיליארד שקל ריבית חריגה מעבר למקובל וכתוצאה מכך מצויים שני שלישים מהישובים החקלאיים בחובות כבדים. מצב שליש מהישובים החקלאיים טוב יותר, אולם הם ערבים לישובים המצויים במצוקה כלכלית. ארגוני הקניות של המגזר החקלאי קרסו ומתוך 12 ארגונים נותרו שנים שלושה, שאינם שקועים בחובות גדולים.

שר החקלאות הסביר את הריבית החריגה ששילם המיגזר החקלאי בהסדרים הבאים:

הבנקים גבו מראש שני חודשי מדד.

הבנקים תבעו מהלווים להפקיד מיד שליש מסכום ההלוואה בבנק תמורת ריבית מזערית.

הבנקים גבו עמלות, שלא היו כתובות.

כתוצאה מכך הגיעו המשקים לפשיטת רגל.

משלחת מומחים יפנית בוחנת רכישת מערכת ממוחשבת ישראלית לחקלאות

מאת דני גוב

משלחת מומחים יפנית בוחנת בימים אלה בישראל מערכת אוטומציה ממוחשבת, לצורך רכישה אפשרית. היפנים הגיעו ארצה לבחון את ישום המערכת במכון התערובת של מפעל "מילובר" בחיפה. המכון הוא בבעלות משקי הגליל העליון, עמק יזרעאל ומפרץ חיפה. המערכת פותחה על ידי חברת התוכנה "טכם־טכנולוגיה מתקדמת".

טכם זכתה במכרז למיחשוב מילובר, לאחר שהתמודדה עם שלוש חברות אירופיות וחברה ישראלית. מילובר מייצר כ־180 אלף טונות תערובת בשנה.

נודע, כי בנוסף ליפנים, מגלים ענין במערת גם גורמים בריטיים, הולנדיים, גרמניים וספרדיים.

המערכת הממוחשבת מאפשרת בקרה על תהליכים השונים במכון: קבלת החומרים; שינוע, גריסה, מינון, ערבול, הזמנות והסענת משאיות. המערכת מבצעת בקרה על 300 מיכלים של חומרי גלם ותערובת, תוך שמירה על הכמויות הדרושות, בהתאם להזמנות ולמצב הייצור.

מהנהלת מילובר נמסר, כי המערכת מאפשרת לצמצם את כוח האדם במפעל מ־30 ל־8.

רווח לאומי ושות' 2.1 מיליון שקל התשעה חודשים

מאת סופר „דבר"

בתשעת החודשים שנסתיימו 30 בספטמבר 1987, היה הרווח מפעולות של לאומי ושות' בנק להשקעות בע"מ ב־2.2 מיליון שקלים חדשים, לעומת 549 אלפי שקלים חדשים, בתקופה המקבילה אשתקד.

הרווח הנקי בתשעת החודשים הסתכם ב־2.1 מליוני שקלים חדשים, לעומת רווח נקי בסך 320 אלפי שקלים חדשים, בתקופה המקבילה אשתקד.

סקר של מודיעין אורחי קובע: ישראכרט מוביל בין כרטיסי האשראי בישראל

„ויזה" במקום שני

כרטיס „ישראכרט" הוא הכרטיס המוביל בין כרטיסי האשראי בישראל. כך עולה מסקר שנערך לאחרונה על ידי חברת „מודיעין אורחי" בקרב מידגם מייצג של 1,128 מרואיינים.

לפי מימצאי הסקר, נמצא כרטיס „ישראכרט" כמועדף על ידי 27.4% מהמרואיינים, כרטיס „ויזה" ניצב במקום השני עם העדפה של 21.9% מהמרואיינים. כרטיסים אחרים הועדפו על ידי 5.8% מהמרואיינים. ל־44.9% מהמרואיינים לא היתה העדפה לחברה מסוימת.

סקר אחר, שנערך בחודש יולי הנה על ידי חברת „גלסקר" בקרב 504 מרואיינים, מצביע גם הוא על „ישראכרט" ככרטיס האשראי המוביל בישראל. לפי מימצאי הסקר, 31.3% מהמרואיינים מחזיקים בכרטיס „ישראכרט", 22.4% מחזיקים בכרטיס „ויזה" מקומי ו־2.8% מחזיקים בכרטיס „דיינרס קלאב" מקומי. חלק מהמרואיינים מחזיקים ביותר מכרטיס אשראי אחד ו־50% אינם מחזיקים בכרטיס אשראי.

האלופה נמצאת בכושר מעולה לקראת ה"דרבי" הת"א בגביע

מאת משה כהן

בנצחונה המפתיע של מכבי ר"ג הנצחונה הקל של מכבי ת"א עמוד אמש במוקד משחקי המחזור השביעי בליגה הלאומית בכדורסל.

המכבים הוכיחו שוב, כי הם מצויים בדרך הנכונה. אין ספק, כי

אם בעת משחק ה"דרבי" הם ישחזרו את יכולתם מאמש ושחקני הפועל יחזרו על הצגתם החיוורת מול הפועל חיפה, צפוי לנו משחק "דרבי" משעמם.

גליל-עליון, שמתוך האלופה הביתי מתקשה לתפקד כראוי.

בית"ר ת"א הסתבכה עמוק בירכתי הטבלה. אין ספק, כי תנוכיו של פנחס גרשון מהווים עד כה את אכזבת העונה ורק מפנה בלתי צפוי עשוי לחלץ אותם מנשירה לליגה הארצית. למכבי נתניה אין כנראה מקום בין קבוצות הליגה הלאומית ומשחקיה נהפכים בהדרגה לחסרי ערך ספורטיבי.

כדורסל

קרב שחומי עור בהיכל הספורט ביד־אליהו. קוין מאגי מנסה להאבק בלהקה ה"שחורה" של אליצור נתניה.

(צילם: א. קנפר).

צרים על כרטיסי "דרבי" הכדורסל

מאת משה כהן

מאות מאוהדי הפועל ת"א צרו אתמול על משרדי הקבוצה ברחוב אוסישקין ונסו להשיג כרטיסים לקראת ה"דרבי" הגדול בשבוע הבא.

חלק מהאוהדים הסכים לתרום סכומי כסף לא מבוטלים לקבוצה, כפיצוי על אובדן ההכנסה.

חבר הנהלת הקבוצה, יורם דורי, מסר אמש, כי עד אמש נמכרו 500 כרטיסים. הוא הדגיש, כי מחיר כל כרטיס הוא 35 ו־40 שקל ורק אחוז קטן יתרום לקבוצה.

הטבלה הלאומית

	הקבוצה	משחי	נצי	הפסי	סלים	נק'
.1	מכבי ת"א	7	7	0	575:679	14
.2	הפועל ת"א	7	6	1	565:672	13
.3	גליל עליון	7	5	2	561:631	12
.4	הפועל חולון	7	5	2	538:599	12
.5	מכבי ר"ג	7	4	3	664:601	11
.6	אליצור נתניה	7	4	3	574:583	11
.7	אליצור רמלה	7	3	4	618:605	10
.8	מכבי חיפה	7	3	4	741:703	10
.9	הפועל ים	7	2	5	643:625	9
.10	הפועל חיפה	7	2	5	648:618	9
.11	בית"ר ת"א	7	1	6	622:600	8
.12	מכבי נתניה	7	0	7	643:4506	7

עובדות ומספרים מחזור 7

הפועל ים 96 (42)
בית"ר ת"א 93 (41)

המבקיע: מרק סימפסון
שופטים: רידובניק והגל
צופים: 300
מגרש: אוניברסיטת ת"א

★ הפועל ים: בראון (29), בנס (21), חזן (17), האריסון (13), קנז (8), אסלם (4), מילר (4).
★ בית"ר ת"א: סימפסון (30), קלאס (17), יעקובי (14), מורו (14), גינזבורג (11), האחוד (4), מוסקוביץ (3).

מכבי ר"ג 85 (50)
אל' רמלה 77 (35)

המבקיע: אמיר בינו
שופטים: קגב וולצר
צופים: 1600
מגרש: רמלה

★ מכבי ר"ג: בינו (25), מאיו (23), קילינג (21), באורי (10), אודיטי (4), שוורצמן (2).
★ אליצור רמלה: ויליאמס (24), וובסטר (18), מקנזי (15), חוה (13), גבדלמן (7).

הפועל חולון 80 (43)
מכבי נתניה 52 (31)

המבקיע: גיימס מרי
שופטים: קרמן וגליליה
צופים: 100
מגרש: מכבי נתניה

★ הפועל חולון: דאוסן (18), סרי (16), בובין (16), בורכור (14), דיסמן (5), אוראנג' (5), אלימלך (4), מאור (2).
★ מכבי נתניה: בראון (14), יוז (12), בלאט (7), שלכטר (6), כספי (6), קרסר (4), רוס (3).

מכבי ת"א 98 (43)
אל' נתניה 75 (29)

המבקיע: קוין מאגי
שופטים: וודניק ופישר
צופים: 3000
מגרש: היכל הספורט

★ מכבי ת"א: מאגי (21), בארלו (19), דניאל (18), ג'כצ'י (15), ברקוביץ (11), סימס (5), ליפין (3), איציק כהן, גלעד כץ וקורנליוס (2 כ"א).
★ אליצור נתניה: וייסמן (27), גברסון (14), מאלוביק (10), לוקאס (9), פייר (8), גורן (7).

מכבי חיפה 93 (79)
גליל־עליון 85 (79)
במחצית: 42:46

המבקיע: גד בינוין
שופטים: דגן שטריקס
צופים: 2500
מגרש: אולם רוממה

★ מכבי חיפה: פלוואריס (23), בינוין (22), רוזנברג (15), שפע (14), גורדון (11), שטיינהאור (8).
★ גליל־עליון: ליף (26), הנפלד (18), פרימן (16), מרטין (13), פליישר (10), מרוזי (2).

הכוכב

אמיר בינו העלה אמש את מניות שחקני הכחול לבן. בינו הוליך את קבוצתו, מכבי ר"ג לנצחון חוץ מפתיע ברמלה. הוא לא נבהל משחומי העור של רמלה ובמשחק מעולה הצליח להוליך את חבריו להישג מרשים.

החמישיה

יונתן דלזל (הפועל ת"א)
אמיר בינו (מכבי ר"ג)
קוין מאגי (מכבי ת"א)
גד בינוין (מכבי חיפה)
מרק סימפסון (בית"ר ת"א)

מלך הסלים

.1	מרק סימפסון	206
.2	גד דאוסן	186
.3	לינטון טאונס	176
.4	ברד ליף	174
.5	גד בינוין	170
.6	רונלד יוסטון	166
.7	קוין מאגי	158

המשחק המרכזי

בינו סייע לשמור על רצף הנצחונות

מאת משה רנציגר

מכבי ר"ג ממשיכה להפתיע. אמש זכו שחקני עיר הגנים בנצחון חוץ מפתיע על קבוצתה השאפתנית של אליצור בזה הוד רמלה – 77:85 (35:50).

תניכיו של אפי בירנבויים הוכיחו, כי נצחונותיהם האחרונים לא היו מקריים. משחקם היה שוטף ומהנה וניכר היה הגיבוש הטוב של השחקנים. בזכות המשחק היה ללא ספק אמיר בינו, שקלע ללא קושי מתחת לאפם של ענקי רמלה והצליח להחזיק את קבוצתו בהנהגת המשחק גם ברגעי הלחץ שלה. גם לשני השחקנים הזרים, מאיו וקילינג, היו דקות טובות.

הרמלאים איכזבו קשות. משחקם היה עצבני ומרושל ואין ספק, כי הניכיו של יעקב אולדר מסוגלים ליותר. פתיחת המשחק היתה שייכת לשחקני עיר הגנים, אבל בהמשך הצליחו הרמלאים, בעידוד אוהדיהם הקנאים, לעלות ליתרון – 23:31. הרמת־גנים לא נבהלו ועד לסיום המחצית קלעו 27 נקודות, לעומת ארבע נקודות בלבד שקלעה יריבתם.

במשך רוב דקות המחצית השניה החזיקו הרמת־גנים ברסן המשחק. בדקות הסיום עלה המתח במגרש, כששחקני רמלה, בראשותו של ה"קשיש" ארל ויליאמס, הצליחו לצמק את התוצאה – 83:77. אבל הסיום היה שייך לרמת־גן.

גורדון ושפע עשו זאת רק בהארכה

מאת יצחק צ'יבין

כדורסלני מכבי חיפה הצליחו אמש להתאושש במקצת, לאחר שזכו בנצחון ביתי מול קבוצת הצמרת של הפועל גליל־עליון וזאת לאחר הארכה – 85:93 (79:79) (42:46).

החיפאים שיחקו בשאפתנות רבה. רוב שחקניהם הציגו לראשונה העונה יכולת משביעת רצון. במיוחד בלט הכוכב שחום העור, ג'ף בינוין, שכשלבי הסיום הבטיח את נצחון חבריו.

שחקני הגליל איכזבו. אמש הוכח שוב, כי מחוץ לביתם הם מתקשים לפתח את משחקם הרגיל. בדקות הסיום עלה המתח במגרש. שתי הקבוצות התיצבו להארכה ואז הצליחו גורדון ושפע בשתי קליעות ממרחק ל"שבור" את שחקניה העייפים של הפועל גליל־עליון.

מכבי ר"ג ממשיכה לנצח. שחקניה לועגים בשבועות האחרונים לכל התחזיות ואמש הם זכו בנצחון חוץ מרשים מול ארל ויליאמס וחבריו מרמלה.

מכבי חיפה זכתה סוף סוף בנצחון נאה. שחקני עיר הכרמל ניצלו עד תום את ביתיותם וזכו בנצחון מפתיע על קבוצת הפועל

כדורסל נשים

מכבי קרית־מוצקין – בני־יהודה ת"א 53:62; הפועל ת"א – אליצור ת"א־פ"ת 40:77; הפועל ירושלים – אליצור קרית־אונו 48:62; הפועל חיפה – אליצור ראשל"צ – לא נערך, בגלל תקלה באוטובוס של בנות ראשל"צ; מכבי ת"א – הפועל גלבוע 46:66; אליצור ת"א – הפועל גבעת־חיים 68:75.

נבחרת רומניה תתארח בב"ש

מאת ג. אשר

מזכירות ההתאחדות לכדורגל החליטה אתמול, כי המשחק עם נבחרת רומניה ייערך באיצטדיון בבאר־שבע ולא בר"ג כפי שתוכנן תחילה.

המטרה היא להעתיק חלק ממשחקי המבחן של הנבחרת אל ערי השדה ולהגביר את המודעות של הצופים שם לנבחרת.

המחזור ה־16 של הליגה הלאומית הוקדם ל־26 בדצמבר בגלל טורניר הנוער. מחזור גביע הטוטו, שיועד ליום זה, הועבר ל־2 בינואר.

גלעד בלום ניצח בברזיל

גלעד בלום ובן־זוגו מספרד תביד סנצ'ז זכו בבכורה בטורניר הטניס הבין־לאומי בסאן־פאולו, ברזיל, לאחר שגברו בגמר על הספרדים תומאס קרבונל וסרג'יו קאסאל 4:6, 6:7, 3:6.

בלום ובן־זוגו התחלקו בפרס כספי של 5,564 דולאר. השניים גם צברו 38 נקודות בדירוג הבין־לאומי.

בגמר היחידים נקבע הפרואני חיימה איזאגה לאחר נצחונו על הברזילאי לואיז מאטר 2:6, 4:6, 6:2.

טניס

בסבב ע"ש פרנקל לגברים על פרסים כספיים נפתחו התחרויות ביפו.

רב"ב ויידנפלד ניצח את דלבוני (איטליה) 2:6, 2:6; עמית נאור – דייויד (הולנד) 6:7, 5:7; אוהד ויינברג – מורה (ארה"ב) 3:6, 6:2, 4:6; ג'ק פלוריין (צרפת) – סנדסטרום (שוודיה) 2:6, 1:6.

בסבב הנשים ע"ש תמה פיליפ ניצחה אילנה ברגר את ענת ורון 2:6, 2:6; יעל סגל – שירה גפני 6:2, 2:6, 4:6; רקפת בניבניני – שרון פליישר 1:6, 2:6. התחרויות ימשכו היום במרכז הטניס ביפו

החולונים "טרפו" הקשישים מנתניה

מאת דוד בכר

גם יכולת בינונית הספיקה אמש לשחקני הפועל חולון לגבור על קבוצתה החולשה של מכבי נתניה בתוצאה 52:80 (31:43).

אמש הוכח פעם נוספת כי הליגה הלאומית אינה מהווה מסגרת מתאימה למכבי נתניה. רוב שחקניה הציגו יכולת שאפילו לא התאימה לליגה הארצית. שחקנים "קשישים" כמו שלכטר, קרסר ורוס אינם מסוגלים כבר להחזיק קבוצה בליגה הלאומית.

חניכיו של מרוזן קסלר "טרפו" את יריבתם החלשה ללא קושי. דאוסן, סרי ובוג'ין הציגו אומנם יכולת בינונית, אבל זה הספיק לקבוצתם להתאושש משני הפסדיה האחרונים במסגרת הליגה.

המשחק היה חד־צדדי בכל שלביו והשאלה היחידה שסיקרנה את הצופים, היתה ההפרש שבו תנצח הפועל חולון.

סימפסון הצטיין אך קבוצתו נוצחה

מאת שמואל קליגר

קבוצת בית"ר ת"א בצרות. חרף הצטיינותו של מרק סימפסון, נוצחו חבריו המסר ביתי צורב מול קבוצתה השאפתנית של הפועל ירושלים – 96:93 (41:42).

במחצית השניה היה המאבק "דאמסי", כשאף קבוצה לא הצליחה לעלות ליתרון משמעותי. מול יכולת האישית של הבית"רים, בלטו האורחים מירושלים במפגן קבוצתי, כאשר שחקנים כמו דייקי בראון, קיס בנס וכריס האריסון בלטו מעל היתר.

למעשה, יכלו הירושלמים לנצח בהפרש גבוה יותר, אלמלא יכולת הירה בקליעה מסוות של שלוש נקודות של שחקני בית"ר. כך למשל קלע סימפסון המצטיין שישה סלי שלוש נקודות עופר יעקובי – ארבעה סלי שלוש נקודות ורונן גינזבורג ומוסקוביץ – 1 כ"א.

רק בדקה וחצי האחרונה, במצב של שוויון 90:90, קלע האורח כריס האריסון ארבע נקודות רצופות, עקובי קלע שלוש נקודות וקיס בנס הבטיח את הנצחון בשניות הסיום.

חניכיו של קליין לא נזקקו למאמץ

מאת יוסי משורר

שחקני מכבי ת"א הוכיחו אמש, כי הם מצויים בכושר מעולה לקראת ה"דרבי" הגדול, שייערך בשבוע הבא. המכבים לא נזקקו לגלות את מלוא יכולתם, כדי להביס את קבוצתה המאכזבת של אליצור נתניה בתוצאה – 75:98 (29:43).

חניכיו של רלף קליין שיחקו כדי ידה לוחבת ויעילה. כל שחקן ידע ימלא את תפקידו על המגרש וגם שחקני הספסל, שנכנסו במהלך משחק תרמו את חלקם לנצחון מרשים.

שחקני עיר היהלומים איכזבו שות. במיוחד איכזב אור גורן, שהיה יומו החלש, ניסה לקלוע ללא ף ולמעשה הוא גרם לשבירת חבריו. רק בדקות הפתיחה חזו הצופים משחק שקול, אבל גורן וקודמן דאגו שלוח את ידיבתם למחצית עם חד־ – על השפתיים. במחצית השניה בר לא היה עוד ספורטיבי למשחק היבר המעניין ביותר היה, סחן לי־ין נבנם לשחק לכל שאנות אוהדי כבי ת"א.

● איטליה הודיעה אתמול, כי ושחקי גביע דייוויס בטניס בול שראל ייערכו בפלרמו על בגרשי וימר. משחקי היחידים יתחילו שעה 10 בבוקר ומשחקי הזוגות שעה 12.30.

האגדה לבית מארדונה

למשפחת מארדונה כשרון נדיר "לייצר" כוכבי כדורגל. לא רק דייגו ארמנדו הגדול מנאפולי והגיע הקטן, אף הוא בליגה האיטלקית, משחקים כמקצוענים. גם גוגיור לאלו כבר הוחתם כמקצוען בליגה הספרדית במדי גרנדה. איך חוגגים אירוע כזה? אנשי גרנדה זימנו את כל המשפחה להופעה משותפת והקונצרט בשלושה כינורות הניב נצחון על מלמא השוודית

מיחיץ': לנבחרת אין שחקנים שיודעים לתקוף וגם להתגונן

מאת ג. אשר

שני המשחקים של נבחרת הכדורגל נגד מלטה ב־9 בדצמבר ונגד שוויץ ב־14 בחודש יהוו אבן בוחן אחרון לאפשרות זימונם של ה"אירופיים" למשחקים הבאים – זו אחת המסקנות של המאמן מיחיץ', שהופיע אתמול בפני ישיבה משותפת של חברי הוועדה המקצועית של ההתאחדות לכדורגל וחברי המזכירות.

מיחיץ' הרחיב את הדיבור על החולשה המקצועית של הנבחרת במרכז השדה. כמו כן, קבע על־כך, שאין לנבחרת שחקנים היודעים לתקוף ולהגן גם יחד.

עוד אמר מיחיץ', כי יקיים שיחות עם השחקנים. הוא מבקש להמשיך עם הסגל הקיים לפחות עד סוף דצמבר ועד אז לא יחולו שינויים מהמכבים במיסור הפרסונלי.

המאמן ביקש מההתאחדות לקיים הסברה בקרב השחקנים ולהדגיש בפניהם, בעיקר, את הצורך לחדול מהמנהג המגונה להתווכח עם השופטים על כל החלטה שלהם.

גם יו"ר המשלחת, דב שחר, מסר פרטים בישיבה על הצד האדמיניסטרטיבי של המסע.

נידחה ערעורו של מוטי איווניר

מאת שמואל קליגר

ערעורו של מוטי איווניר על העונש, שהוטל עליו, נדחה.

התוצאה המיידית: השחקן, שחזר מהולנד, לא יוכל להופיע במדי מכבי ת"א במשחק שיהיה בשבת במגרש וינטר נגד בני־יהודה. לכל המוקדם ישחק בעוד 10 ימים במשחק עם הפועל פ"ת.

באימון הקבוצה התברר, כי הקשר אלון נתן עדיין פצוע אם כי יופיע לאימון הנבחרת היום באיצטדיון ר"ג. במכבי שוקלים את האפשרות להופיע בשבת עם 3 חלוצים. אם כך יהיה, יתופקד שחר בראל בעמדת החלוץ המרכזי לצידו של אלי והרייקס. בראל ישחק במקום טבק. גם דוד אוולאי עשוי לחזור לשחק בעמדת המגן.

ממן ימשיך להיעדר

בבני־יהודה קיימת דריכות גבוהה לקראת המשחק נגד מכבי ת"א. התחושה היא, כי הפסד נוסף ידרדר את הקבוצה לתחתית.

בדיקה שנערכה אתמול לברוך ממן העלתה, כי הוא עדיין פצוע ולא יוכל להופיע בשבת. מנגד צפוי שובו של אייל חיים לעמדת הקישור.

ישוב לקדים

נבחרת הכדורגל תערוך היום אימון באיצטדיון ר"ג. המאמן מילינקו מיחיץ' יבקש ליישם את הלקחים הראשונים שהפיק מהמשחק נגד אירלנד.

גם נבחרת הנוער בהדרכת המאמן שלמה שרף תקיים היום משחק אימון נגד מכבי פ"ת.

השוער גידבי לנתניה

אלי ג'דבי, שוער בית"ר ת"א, הועבר אתמול למכבי נתניה. מכבי נתניה נערכת לקראת המשחק החשוב נגד הפועל ת"א, שיהיה בשבת בנתניה.

משחק אימון לחולון

קבוצת הפועל צפרירים חולון תתמודד היום במשחק אימון עם הפועל בת־ים מהליגה הארצית. לדברי המאמן מאיר נימני יש בקבוצה אווירה של משבר פסיכולוגי, שהחריפה לאחר התבוסה בעיטת 11 מ' במשחק נגד הפועל ב"ש.

אודרי חוזר

בבית"ר ת"א יחזור בשבת יוסף אודרי לאחר ריצוי עונש הרחקה של 3 שבועות. מאידך, לא ישחק במשחק בפ"ת נגד הפועל הקשר ניסן כהן הפצוע.

כדורעף

קרית־אתא למשחק קשה אצל המעפיל

הפועל קרית־אתא, המוליכה בראש הטבלה הלאומית בכדורעף, תצא היום למשחק חוץ קשה אצל הפועל המעפיל במוקד משחקי המחזור התשיעי.

גם במכה־אשר צפוי מאבק מרתק בין האלופה לבין הפועל כפ"ס.

יתר המשחקים: מכבי פ"ת – הפועל העוגן; הפועל רמת־אביב – הפועל שריד; א.ס. רמת־השרון – הפועל בת־ים; הפועל איחוד עירון – מכבי חיפה.

אגאנה – הדיסקובול שעשה הסבה היה לכדורגלן מצליח בווטפורד

מאת שמואל טל

עד לשריקת הפתיחה של העונה הנוכחית לא שמע עליו איש. אוהדי ווטפורד שפשפו את עיניהם, כאשר התייצב למשחק הפתיחה נגד וימבלדון, אבל כשנסתיימו 90 דקות חלפה ההפתעה. היום, כאשר רבע עונה כבר מאחור, כל ביצוע שלו, כל בעיטה וכל נגיחה מתקבלים כדבר מובן מאליו.

הוא – טוני אגאנה, החלוץ שחום העור החדש, שנרכש תמורת 22,500 ליש"ט בלבד מקבוצת וויימות', שאינה מופיעה כלל בליגה המקצוענית. תמורת סכום פעוט זה נמצא ווטפורד מחליף מצויין לג'ון בארנס המפורסם.

הוא נכנס לנעליו והוכיח, כי הן אינן גדולות עליו. הקיצוני בן ה־24 יליד לונדון, היה בחירתו של דייב באסאט, ה"בוס" החדש של ווטפורד, שלאחרונה מצוי בסכנת הדחה.

באסאט בחר ואגאנה השיב לו בהופעה מצויינת, שהפכה אותו עד מהרה לחביב הקהל. "הקהל אוהב את מה שאני עושה", הוא הצהיר בתום אחד ממשחקיו.

כחלוץ מהיר ובעל כושר פריצה הוא מנצל היטב את עמידתו כקיצוני, כדי ליצור לחבריו מצבי הבקעה נוחים. גם גופו המוצק מסייע לו בתיקולים עם היריב ובדרך כלל הוא יוצא מהם כשרגלו על העליונה.

בנעוריו נמשך דווקא לאתלטיקה. בבית ספרו הוכתר כאלוף בזריקת דיסקוס. אחרי סיום לימודיו פנה לעבוד כפקיד במשרד. הכדורגל שימש לו כתחביב. הוא הופיע במדי חלינג, מהליגה הדרומית, ואחר כך עבר לוויימות'.

קריירה ככדורגלן לא היתה בראש מעייניו. אולם הגורל מסתבר, האיר לו פנים. כאשר פנו אליו מנהליה בוויימות' ושאלו, אם יהיה מוכן להצטרף לאימוני קדם־העונה בווטפורד מהליגה הראשונה, השיב בתחילה בשלילה. "חשבתי שהם מתבדחים איתי", אבל כשהסתבר לו שהכוונה רצינית – לא היסס.

מנקודה זו ואילך הוא לא איבד שליטה על הדברים. במחנה האימונים הוא הרשים את המאמן וגם את השחקנים. במסע האימונים לשוודיה קיבל הזדמנויות להוכיח את יכולתו ועמד בהן בהצלחה.

בעקבות זאת באה ההצעה לחתום על חוזה לשנתיים. אגאנה לא היסס. תהם הפך לכדורגלן מקצועי לכל דבר.

אגב, אגאנה אינו הכדורגלן הראשון ש"מספקת" וויימות' לליגה הראשונה. גראם רוברטס, הלובש כיום את מדי ריינג'רס הסקוטית, לאחר שכבר הופיע במדי טוטנהם, עשה את צעדיו הראשונים על הדשא בוויימות'. אנדי טאונסנד, המשחק כיום בסאותהמפטון, וטום ג'ונס באברדין, נמנו אף הם בשלבי התפתחותם על שורות וויימות' ואם יצליח אגאנה, כפי שהצליחו יתר חבריו, מובטח לווטפורד כדורגלן מהדרג הראשון.

דאלגליש מתעקש: לורנסון נשאר

מאת שמואל טל

כדורגל

הרכש המאסיבי שביצע העונה מנהלה הדינאמי של ליברפול, קני דאלגליש, מאלץ רבים משחקניו לשבת על הספסל. לכמה מהם היה ללא ספק מקום בהרכב הפותח של כל קבוצה אחרת בליגה הראשונה.

מרק לורנסון – מבוקש

על חלק משחקני הספסל יא מוכן הבנג'ר הסקוטי לוותר. אחדים ימצאו בוודאי בקרוב את מקומם ברשימת ההעברות ויפתחו דף חדש בקאריירה שלהם, תחת שרביטו של מנהל חדש. אחד המועמדים למכירה הוא הסקוטי הוותיק ג'ון וורק, ששיחק בעבר יחד עם דאלגליש בכדי הנבחרת הסקוטית, המתכוון לחזור לחלקו המזרחי של האי הבריטי.

וורק סירב לעבור לווטפורד, המשתרכת לה בחלק התחתון של הטבלה. לעומת זאת נראית לו יותר הצעתה של איפסוויץ', מהליגה השניה, בשורותיה שיחק בעבר. איפסוויץ' מוכנה לשלם עבורו 100,000 ליש"ט. גם נוריץ', הנאבקת על חייה בליגה הראשונה, הציעה לרכוש את וורק ולפי שעה נראית זו ההצעה הרצינית ביותר ביותר.

לעומת וורק, לא מוכן דאלגליש לשמוע כלל על מכירתו של האירי הבין־לאומי מרק לורנסון, אליו לוטשות עין יותר ממחצית מקבוצות הליגה הראשונה.

לורנסון בן ה־30 לא מצליח לתפוס מקום בהרכב, לאחר שהחלים מפציעה. אולם דאלגליש מאמין, כי הכדורגלן המוגדר בבריטניה כ"שחקן הכל־בו הטוב ביותר" יפגין כבר בעתיד הקרוב את יכולתו.

מכל מקום צ'לסי ומנצ'סטר־יונייטד לא מוכנות עדיין לוותר וממשיכות להפגיז את דאלגליש בהצעות מפתות. לפי שעה הוא עומד בפיתוי.

הפועל תל־אביב / חקירה רדומה (ד)

שכרו של שוויצר מומן מהלוואות של אוהדים

מאת נתן רועי, סופר "דבר"

דוד שוויצר, מאמנה לשעבר של קבוצת הכדורגל של הפועל ת"א, מומן בין היתר, על ידי הלוואות מאוהדים וזאת ללא ידיעתם של כל חברי מחלקת הכדורגל בהפועל ת"א אף שנעשה שימוש בשמם בהליכים המשפטיים המקובלים.

מבדיקת סופר "דבר" מתבררים פרטים חדשים על נסיבות העסקתו של המאמן דוד שוויצר. הנסיונות לקבל את שלושת המסמכים הנוגעים לחוזה ההעסקה של דוד שוויצר – נתקלו בסירובו של אחד מאנשי מחלקת הכדורגל המעורב בפרשת ההעסקה. בפגישה שנערכה עימו – על־פי בקשתו – סוכם, כי המסמכים יועברו לעיון לידי סופר "דבר": החוזה עם דוד שוויצר (מסמכי התנימה החסודים): חידוש חוזה "שלוש שנים" שבתן אימן את הקבוצה הסכם הפסקת העבודה (הפרת חוזה). אבל כאמור המסמכים לא הועברו.

תחת זאת הגיעו ממקור אחר לגמרי מסמכים חדשים הנוגעים למימון העסקתו של דוד שוויצר על ידי הלוואה מ"השוק האפור".

את הפרשה אנו משתבלים לגולל מן הסוף אל ההתחלה. ב־9 באוקטובר 1986 הועברו אל ניסן ניסנוב 25,500 שקלים חדשים. "סכום זה" ציין ניסנוב בכתב הקבלה והסילוק של החוב "שולם לי כהחזר בגין הוצאות, שהוצאתי עבור קבוצת הכדורגל של הפועל תל־אביב בעונות המשחקים 1984/5 ו־1985/6, בין יתר התשלומים עבור בתי מלון, מסעדות, הוצאות אש"ל וכו' – שילמתי למאמן דוד שוויצר סכום השווה ל־8500 דולר על חשבון משכורתו, על פי חוזה התקשרות עימו. בעונה 1984/5, שילמתי סך בשווי 5000 דולר למאמן מרדכי שפיגלר על חשבון משכורתו על פי חוזה התקשרות עימו. הריני מאשר כי אין לי ולא תהיינה לי עוד כל תביעות שהן כלפי הפועל מחוז תל־אביב, מועצת פועלי תל־אביב־יפו או כל תאגיד או אדם אחר שהוא בקשר עם פעילותי בהפועל ובקבוצת הכדורגל של הפועל תל־אביב".

ב־9 באוקטובר 1986 נחתם מסמך נוסף בעל משמעות, ובו ניסן ניסנוב, כתב ההלוואה, על הסכם סילוק בכתב יד. במסמך נכתב: "... הרקיע אלי גולדשמידט, עמוס רודין ואברהם מורחי – יודעים על החוב הנ"ל.

את המשפט דלעיל בדקנו. האם באמת ידעו "כל הגורמים", שציינו בכתב הסילוק על ההלוואה? ב־26 בספטמבר 1986 כותב אלי גולדשמידט, עורך דין ואיש מחלקת הכדורגל לחו"ל אלי מילר, מחזיק תיק הפועל מכתב בזו הלשון: "לפי מיטב זכרוני וידיעתי הסך הנ"ל (ההלוואה – נ. ר.) ניתנו למאמן על חשבון החוזה עם הפועל ת"א וזאת משום שבאותה עת גם מועצת הפועלים וגם הפועל תל־אביב לא יכלו, מסיבות כלכליות, לממן את שכרו של המאמן ולכן באלין ניסן ניסנוב לעזור למערכת ולשלם את הכסף ממקורותיו".

אבל כאן לא מסתיים הסיפור. אלי גולדשמידט כתב בכתב יד מכתב נוסף בשם נוסח: "ידוע לנו כי במהלך עונת הכדורגל 85/86 ו־85/84 שילם ניסן ניסנוב מכספו סכומים שונים עבור בתי מלון, מסעדות וכל הקבלות נמסרו להנהלת החשבונות". הוא חתם בשמו: אלי גולדשמידט. ומי שלא חתם היו אברהם מורחי ועמוס רודין – אנשי מחלקת הכדורגל וחברי מזכירות מועצת פועלי תל־אביב.

שאלנו אותם לסיבה ששמם חסר בהסכם הסילוק הם ענו, כל אחד לחוד, כי לא היה ידוע להם על ההלוואה. הם סרבו לחתום, כי לא היו מעורבים בהלוואה מניסן ניסנוב.

מסמכים לא ברורים

סיפור המסמכים לא מסתיים בזה. לידינו הגיעו שני מסמכים מוזרים מאד.

אחד המסמכים כתוב בכתב יד והדבר מעורר פליאה, משום שכללי המנהל התקין מדברים על מסמכים מודפסים בכמה עותקים ותחומים. אנו מפרסמים כאן את נוסח המסמך שאין כל מידע למה הוא קשור.

אישור: אנו הח"מ (אין החתומים) אלי מילר ועוזי כהן, בשם הפועל מחוז תל־אביב התאגדות לתרבות גופנית, מאשרים בזאת, כי לאחר סיום ההתחשבנות עם ניסן ניסנוב ת.ז 004045266 ביום ה־9.10.86 ולאחר קבלת כתב קבלה וסילוק ממנו בתאריך הנ"ל, אין להפועל מחוז תל־אביב התאגדות לתרבות גופנית תביעת חוב נגדו בסך 8500 ש"ח בגין פנקסי מנוי למשחקי הכדורגל לעונת המשחקים 1985/6.

המסמך השני הוא צ'ק שניתן על־ידי קפה מסעדה "הבקטה" ברחוב הרברט סמואל 90 בתל־אביב. הצ'ק על סך 930,000 שקלים ישנים נמסר להפועל תל־אביב והוסב. הצ'ק חזר. מי הסב את השיק? למי הוא היה מיועד?

צ'ק זה היה מיועד, עד כמה שיכולנו לברר, לכיסוי חלק מההלוואה שנלקחה עבור דוד שוויצר, מאמנה של הפועל תל־אביב.

מבקר ההסתדרות עדיין בודק את הסוגיות האלה.

ניסנב: שילמתי לשוויצר 10,000 ולשפיגלר 5,000 ד'

מאת משה כהן

כמו במסמכים הקודמים, גם המסמך שלהלן סודר במועצת פועלי ת"א להתיחס באופן ישיר למימצאים של התחקירים ב"דבר־ספורט".

● מנהל הקבוצה לשעבר, ניסן ניסנוב: "הפועל ת"א היתה חייבת לי הרבה כסף. הם נתנו לי רק 20,000 שקל וזה לא כיסה אפילו רבע מההוצאות שלי במשך עשר שנים. בכל התקופה שלי בהפועל לא הוצאתי אפילו אגורה אחת ללא אישור".

ניסנוב גם מפרט חלק מהוצאותיו: "במשך התקופה שלי בהפועל הוצאתי כ־150,000 שקל. שילמתי לשוויצר 10,000 דולאר, משום שלהפועל לא היה אז כסף. הכל הלך לכדורסל. היתה עוד הוצאה של 5000 דולר לשפיגלר ובעת הגרעון הגדול של מחלקת הכדורסל שילמתי מכיסי בעד עשרה ימי שהיית קבוצת הכדורגל במלון "אסטוריה". גם בעד שהיית הקבוצה במלון "רמת־אביב" שילמתי שלוש פעמים מכיסי. אם תיקח בחשבון את הוצאות המנהל, שלא השתמשתי בהם ועוד הוצאות שונות כמו מנויות, תגיע למסקנה שההוצאות שלי הסתכמו ב־100,000 דולאר. בזמנו הגולים היו מאד נוקשים. אפילו מאה שקל לא יכולתי להוציא ללא אישור של כמה גורמים. הסכמתי לקבל רק חלק קטן מההוצאות, משום שהפועל ת"א יקר לי, אבל זה לא אומר שאני לא אתבע באחד הימים את הכסף שהפסדתי".

● מחזיק תיק הפועל, אלי מילר: "מערכת החשבונות של הפועל ת"א מעונת 1984/85 עד היום נמצאת בביקורת מבקר ההסתדרות. אם יהיה צורך אמסור את החומר באופן ישיר למבקר".

● יו"ר מחלקת הכדורגל של הפועל ת"א עד לפני שנתיים, אלי גולדשמידט: "לא ידוע לי דבר על הלוואות אפורות של ניסן ניסנוב. אני רוצה לציין, כי ניסנוב הקריב רבות למען הפועל ת"א והלוואי שיהיו עוד הרבה עסקנים כמותו".

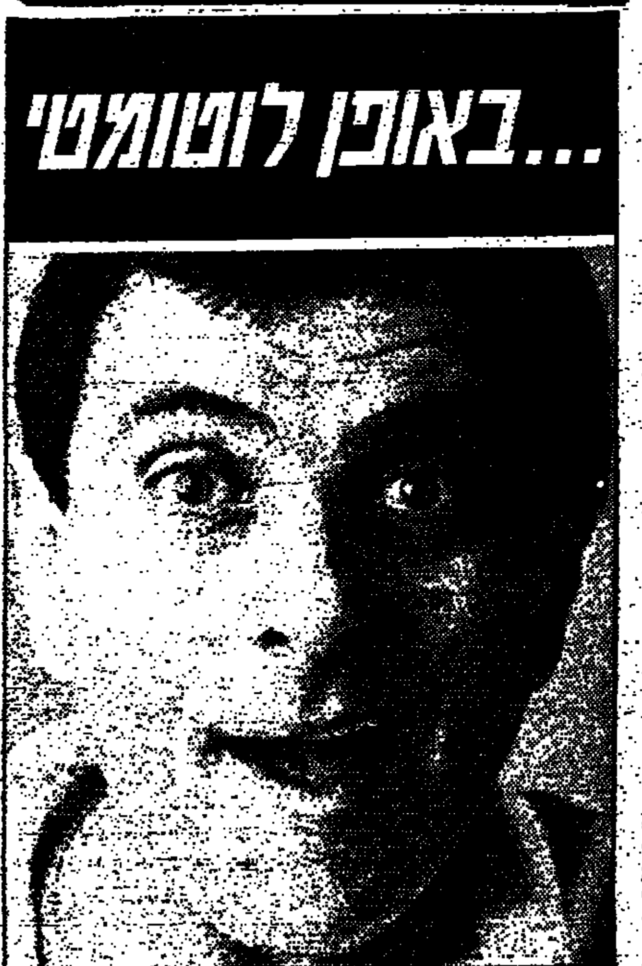

صورة عن الأصل

דבר היום

סיעת הדחיה

בשיא מאבקם בהחלטת ממשלת בגין־שרון לפנות את ימית, צעקו גאולה כהן וחבריה, „הרמטכ"ל איתנו." לאחר פרישתו מצה"ל הודות מרי הרב־אלוף, הצטרף רפאל איתן, בראש קבוצה המתקראת „צומת", לתנועת התחיה שבראשות כהן ויובל נאמן. ההתחברות היתה בעייתית כבעם מתחילתה: רפול חבריו משכן לקטב חילוני, להבדיל מפילת ותיקי התחיה אל מתנחלי גוש אמונים. רפול, איש תל־עדשים, גם ראה עצמו בשר מבשרה של תנועת העבודה, קרץ למערך ושאף להתמנות לסגן שר־הבטחון תחת יצחק רבין – מה שאינו צריך להפריע לו בעת להיטפף לעבר הליכוד, כהמשך ישיר להמימות החדשה ביחסי רמטכ"ל מלחמת לבנון עם יריבו הפנימי מאז, שר־הבטחון שרון.

רק לפני חודשים ושבועות מעטים הסתחררה „התחיה" באשליות של הגדלת כוחה בחמישה לשבעה־שמונה ח"כים או אף יותר, בכנסת הבאה. מאחר שהגדלה כזו אמורה לבוא על חשבונו של הליכוד, האמינו אנשי התחיה כי ייעשו לכוח חשוב במחנה הימין, כי בלעדיהם לא יוכל הליכוד להרכיב ממשלה וכי יקבלו תיק־מפתח בממשלה. עוד רגע, ורפול היה מתמנה לשר־הבטחון ובכהן לשר־החינוך (תקוה כזאת התבססה, כמובן, על הנחה כי לליכוד יהיו די קולות בקלפי כדי לגשת להרכבת קואליציה – דבר המוטל בספק רב. אין כל סימנים שיעידו כי בפעם הבאה יעלה בידי הליכוד מה שלא עלה בידיו אחרי הבחירות האחרונות, כאשר שום קומבינציה, ולו תיאורטית, לא נתנה לה רוב).

מכל מקום, הנפילה של התחיה במציאות היתה מהירה עוד יותר מהעליה בסקרים. התחיה נעשתה לדחיה – לגוף הדוחה אברים מושתלים, כעדות ראשיה. רפול, שרחש בוז לפוליטיקאים והבריז בימיו כרמטכ"ל כי לא ילך לפוליטיקה, הלך גם הלך, ולמד גם למד כמה לקחים. אתמול הודה שאין בין „צומת" לבין „התחיה" מחלוקת עקרונית, אבל תרגום העקרונות הוא בידי אנשים, והסיכוכים האישיים התגלו כקשים מדי.

החלטת רפול לפרוש מסיעת התחיה בכנסת ולבקש מעמד של סיעת יחיד – ממש כאחד הפוליטיקאים ה„בזויים" הנבחרים מטעם רשימה אך נמנעים מלהזדהות לה את המושב בפורשם ממנה – ראויה לברכה. כן ירבו סיעות־יחיד באגף שעליו כתתרים כהן ואיתן, שרון ושמיר, שפירא ודרוקמן.

מעורבות או תכתיב

מאת יקיר צור

לא טיב מעמדתו של עקיבא לוינסקי הוא הנושא העומד על הפרק, אלא השאלה המותר לתריסר ראשי מגביות לפסול מועמד שנבחר בדרך דמוקראטית במרכז מפלגת העבודה בין 1400 החברים

במשבר הנוכחי בין ראשי המגביות, על רקע פסילתו של עקיבא לוינסקי כמועמד לתפקיד יו"ר הנהלת הסוכנות, שבה ועולה שאלת מעורבותם של יהודי ארה"ב בנעשה בישראל. „לא יתכן", אומרים המצדדים בעמדת ראשי המגביות, „שמצד אחד יקרא ממלא מקום ראש הממשלה ויו"ר מפלגת העבודה שמעון פרס ליהודי ארה"ב ליטול חלק בויכוח על תהליך השלום במזרח התיכון, ומהצד האחר ימנעו מהם להביע את עמדתם בשאלה מי יהיה יו"ר הסוכנות, המממנת בעיקר מתרומותיהם".

העיתונות הזו מזכירה במידה רבה דילמה אחרת, אקטואלית: מה היא הנקודה שבה הפעלת לחץ פיסי סביר נהפכת לאלימות אסורה, או לענייננו – איפה נגמרת המעורבות ומתחיל התכתיב?

במשך שנים בחרו יהודי ארה"ב שלא למתוח ביקורת פומבית על מדיניותה של מדינת ישראל ושלא להתערב בנושאים פוליטיים השנויים בתוכה במחלוקת. השינוי שחל אצלם בשנים האחרונות מרמז, יותר מכל, על השינוי שחל בכל גישתם ויחסם למדינת ישראל. הקהילה היהודית המאורגנת בארה"ב היא כיום בוגרת יותר וחכמה יותר, מבחינת יחסה לישראל. הביקורת הפומבית על מדיניותה של ממשלת ישראל, שנפתחה בקול דממה דקה בימי מלחמת לבנון, התחזקה מאד בעקבות פרשת פולארד וספיחיה. עם זאת נזהרו המבקרים שלא לחרוג מההתייחסות הספציפית לתכנים ולא להפנות את הביקורת לאנשים או למפלגות. מעורבות בהליכים הדמוקראטיים של מדינת ישראל היתה ונשארה, לדידם, מחוץ לתחום.

ההסכם לחידושה של הסוכנות היהודית, שנחתם ב־1971 בין ההסתדרות הציונית העולמית וראשי המגביות, הצמיח שותפות בין גוף פוליטי – ההסתדרות הציונית העולמית – לבין קבוצת פעילי המגביות, אנשי עסקים ברובם הגדול. מערכת פוליטית, יעילה ככל שתהיה, שונה בהכרח ממערכת כלכלית עסקית בהתנהגותה, בסדרי העדיפויות שלה ובצרכיה, מה עוד שההסתדרות הציונית מעולם לא נודעה ביעילותה. הפער בין שני הגופים העמיק יותר ויותר וכיום הוא במקור הסכסוך בין הציונים וראשי המגביות.

ראשי המגביות ביקשו לראות בסוכנות היהודית כלי אופראטיבי, עוד זרוע מזרועותיה הארוכות של יהדות ארה"ב, העוזרת ליהודים־בצרה בכל אתר. המבנה הפוליטי של הסוכנות היהודית, המשקף את המערכת הפוליטית הישראלית, היה להם לזרא. במרוצת השנים גברו אי־ההבנה ותוסר שביעות־הרצון בין שני הצדדים והמשברים תכפו.

לאחר משבר בליל והתפטרותו מאונס של דולצין, ברור היה לכל שכך לא יהיה אפשר להמשיך. לפני ראשי המגביות ניצבו שתי אפשרויות: האחת, לפרק את השותפות עם ההסתדרות הציונית ולהסתכן בשל כך בפירוקה של המגבית היהודית המאוחדת – התהליך של בריחת תורמים מהמגבית המרכזית לקרנות פרטיות ולתרומות ישירות לישראל כבר החל בארה"ב ובמדינות אחרות – או לפעול במסגרת הסוכנות להקצאת השליטה במחלקות מידי המפלגות ולמינוי פקידים ממונים במקום ראשי מחלקות נבחרים. ראשי המגביות העדיפו לפעול מבפנים, בשיטה הדומה במידה רבה לשיטות ההשתלטות הנהוגות בעולם העסקים.

במפלגת העבודה יש המכים היום על חטא וטוענים, שהיתה זו טעות לבחור, מלכתחילה, בעקיבא לוינסקי. נקודה זו אינה קשורה כלל לנושא העומד על הפרק. במוקד המשבר ניצבת השאלה מה מידת המעורבות בתהליכים הדמוקראטיים במדינת ישראל בכלל ובתנועה הציונית בפרט, המותרת לראשי המגביות: האם יכולים 12 ראשי מגביות, שמעולם לא נבחרו בדרך דמוקראטית, לפסול מועמד שנבחר בדרך דמוקראטית על ידי 1400 חברי מרכז מפלגת העבודה – ותהא בחירתו שגויה ככל שתהיה? היכן נגמרת ההתייעצות ומתחיל התכתיב?

בעוד כשלושה שבועות ייפתח בירושלים הקונגרס הציוני הל"א. עד אז תיפתר, קרוב לוודאי, גם התסבוכת הפוליטית שעורר צעדם של ראשי המגביות. לא מעטים סבורים היום שחידוש פניה של התנועה הציונית תלוי במידה רבה ביכולתה להינתק מהאינפוזיה של המגבית היהודית. תנועה ציונית צעירה ומתחדשת, שתדע להציב אתגרים חדשים לפני הנוער בארץ ובתפוצות, תמצא גם את המשאבים הכספיים הדרושים לה להמשך פעילותה.

הפוסל במומו פוסל

מאת עליזה ולך

בפוליטיקה – זאת לא למד רפול – הרוב תמיד מנצח את המיעוט. אם יחליט להמשיך בפוליטיקה, ילמד על בשרו את הלקח שלמדו גדולים ממנו, דיין, שרון ווייצמן: אלטרנטיבה לשלטון הוא לא יהיה

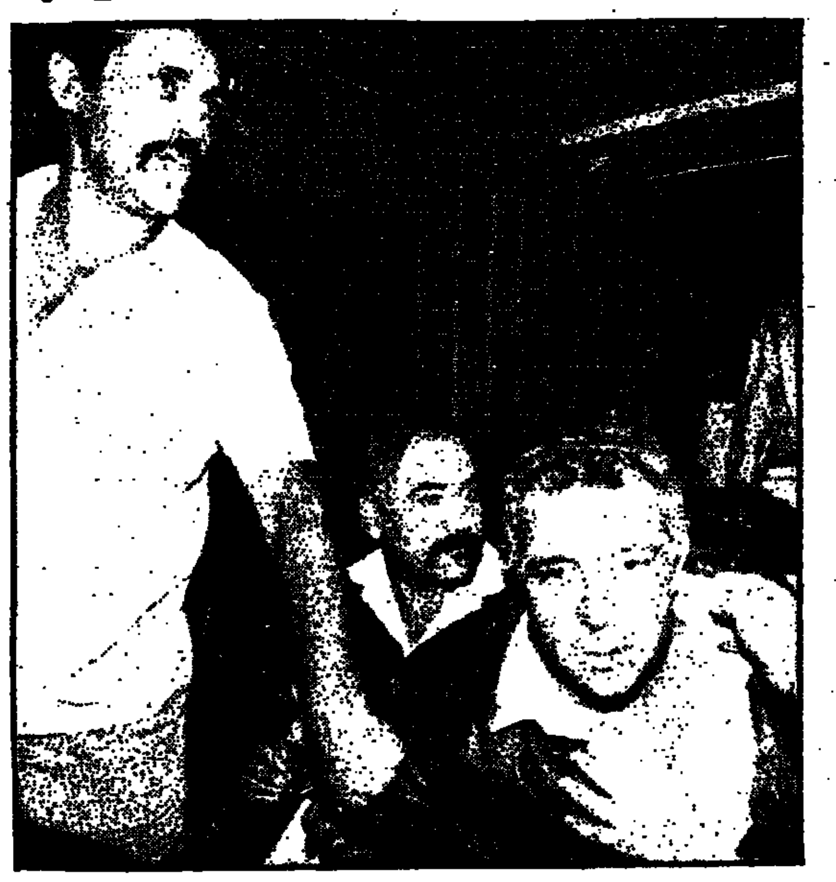
מועצת „התחיה": רוחות מלחמה

אילו רק ליקוי השמיעה היה בעוכריו של ח"כ רפאל איתן (רפול), לא היה המשבר ב„התחיה" מגיע לכדי פילוג. אלא שהבנת הנשמע אצלו אינה עניין של דציבלים. כמו אותו נבדק במבחני רורשאך, שראה בכל אחד מכתמי הדיו שהוראו לו אגן ירכיים של אשה, וכשהפסיכולוג אמר לו שהוא חולה־מין, השיב: אני ציירתי את הציורים האלה? – כך גם רפול בודה מטוחו את אוצר האסוציאציות הפוליטיות שמדריכות אותו.

אחרי שנודעו שלשום בלילה תוצאות ההצבעה במועצת „התחיה", שבהן הובסו רפול וקבוצתו „צומת", נקט יו"ר תנועת „התחיה" לשון בוטה שאינה אופיינית לו ודיבר על „קנוניה שהיתה" ועל „ד"שיזמים". רפול קלט ש„באמרו כאן מלים בוטות", ובראיון בגלי צה"ל בבוקר שלמחרת ההצבעה שם את הדגש דווקא ב„מלה הגסה" השניה. התוית קנוניה שהודבקה לו ולאנשיו, מסתבר, לא נראתה לו חמורה, אבל „ד"שיזמים" נשמע לו כמו קללה עסיסית ממש.

קראתי פעם, סיפר, ששחקני תיאטרון מדקלמים בחזרות, חוזרים על הברות ועושים העוויות מול המראה לפני שהם עולים על הבמה. נראה שגם יובל נאמן נקט את הטכניקה הזאת, המשיך. בחזרה הוא אמר את המלה פשיזם, אלא שברגע האחרון תפס את עצמו וה„פ" התחלפה לו ב„ד". עד כאן רפול ותיאור הדברים. אבל מה לעשות ויובל נאמן לא אמר „ד"שיזם" אלא „ד"שיזמים"? רפול דיבר גם על מנהיגות, והתכוון לחולשתו של נאמן ולהישענותו על גאולה כהן. איך אני יודעת? בקורס המזורז בפסיכולוגיה ב„אוניברסיטה הפתוחה" ששידר רפול הוא דיבר גם על „תסביך סינר" ולא ניאות להרחיב את הדיבור על הדיאגנוזה. עד כאן „אמש בפוליטיקה" של רפול.

על מה שקדם לאחד האמשים לא הרחיב רפול את הדיבור, בעצם גם לא על מה שאחריו, וזה יותר מעניין. בחירת המרכז החדש במועצת „התחיה" סיפקה לרפול, וליתר דיוק לאנשים המנהיגים אותו בתנועה, הזדמנות להיפרע מגאולה כהן שנואתם. לא במקרה ולא רק בגלל השם הזהה – רפאל – השווה יובל נאמן את מזימתם של איתן (רפאל) ואנשי „צומת" לחיסולה של גאולה כהן לקנוניה שרקחו „הצעירים" ואבוחצירא במפד"ל להדחתו של יצחק (רפאל). אגב, אבוחצירא של „התחיה" אינו רפול אלא המזכ"ל גדעון אלטשולר, שמסיבותיו האישיות חבר אל „צומת" במהלך הזה.

שורשיהם של אנשי „צומת" בהתיישבות העובדת. „התחיה" הסרוס־רפולית היתה בשבילם מוקצית מחמת מיאוס, עובדה שלא היו בין מקימיה וגם לא הצטרפו אליה עד שקמה „צומת". גאולה כהן מלח"י־„חירות" אינה בעלת־ברית טבעית להם, אבל אותה גאולה כהן היא שהקימה את „התחיה", היא שהעזה פנים מול מנחם בגין ונטשה את הליכוד שבשלטון. אילולא עזבה בטריקת־דלת עשויה היתה לכהן כשרה, או סגנית־שר, בממשלת בגין השניה, אלא שהיא העמידה את עקרונותיה מעל השיקולים האישיים־הקטנוניים והיתה לאופוזיציה למנחם בגין, לא לשמעון פרס. „כשהלכנו למדבר אני לא ידעתי אם אני אחזור לכנסת כעוזרת פרלמנטרית", התריסה בישיבת המועצה בתחילת השבוע כלפי אלה שרואים בה מכשול לגידולה האלקטוראלי של „התחיה".

רפול, לעומתה, היה רגשן פחות בישיבת המועצה ונימק את תמיכתו בהרכב האלטרנטיבי למרכז החדש בפתיחות ובדמוקרטיזציה. בשם שבירת החישוקים שקיבעו מסגרות התייחסות ישנות ב„התחיה" ובשם קריאה לריענון המוסדות בפנים חדשות, הוא הניף את המאכלת על מחנה גאולה כהן, אף שהכחיש זאת. עם מספרים, כידוע, קשה להתווכח ואלה מצביעים על מחיקת 60 אחוז ממועמדי ידידתו מהרשימה למרכז. רפול היכש כמעט התאבל בישיבת המועצה על פרישתם של שני חברים מסורים מהתנועה. הוא לא הזכיר את השמטת משה שמיר וצבי שילוח, כפי שעשו אחרים, אלא דווקא את

(המשך בעמ' 8)

תקציב ? – משאלת לב

מאת דרור שרביט

תקציב 1988 – גם אם לא ישרת כלכלת בחירות – ידחה את השינוי המבני והצמיחה לשנה נוספת. הישגו יהיה בשמירת הקיים

תקציב המדינה ל־1988 יצא אתמול לדרך. את מסגרת התקציב ואת עקרונותיו הציגו ראשי האוצר ונגיד בנק ישראל לראש הממשלה בתחילתו של מסע שיכנוע ארוך שיצטרכו עוד לעבור מציעיו עד שיאושר בכנסת.

עד כמה עשויה להישחק הצעת התקציב עוד לפני אישורה, כל שכן במהלך הפעלתה, יעיד הקיצוץ – ברבע – שקוצץ כבר בדרך

נגיד בנק ישראל
מיכאל ברונו

הקצרה שבין שולחנו של הממונה החדש על התקציבים דוד בועז ובין לשכתו של שר האוצר משה נסים. יעד הקיצוץ הנוכחי הוא עתה 750 מיליון שקל, לעומת היעד המקורי של מיליארד שקל, שנקבע רק לפני שלושה שבועות.

בשלב זה אפשר אפוא להתייחס אל הצעת התקציב כאל משאלת־לב בלבד. יש באוצר ובבנק ישראל כאלה שהיו חותמים עכשיו על תקציב בפועל שאינו גדול וגרעוני יותר מתקציב השנה הנוכחית. החשש הוא, שבשנת בחירות, על אף כל הכוונות הטובות והרצון להימנע מ„כלכלת בחירות", המציאות תהיה תובענית ובזבזנית יותר – גם בשלב התכנון וגם בשלב הביצוע.

נוסף על הבחירות עומדת שנת 1988 בצילו של עוד אירוע: פדיון מניות הבנקים ב־3.5 מיליארד דולר. שני גורמים אלה יכתיבו, בסופו של דבר, את אופיו של התקציב ויקבעו את השפעתו על המשק. על רקע זה 1988 תוכל להחשב כהישג אם ישמרו לאורכה יציבות המחירים ומאזן התשלומים. מקצת השיפורים של המדיניות הכלכלית, שהופעלה באמצע 1985 ואולי גם שינוי דגשיה, יוכל להעשות רק שנה לאחר מכן.

אבל גם כאשר מציבים מטרה גבוהה (קיצוץ של 750 מיליון שקל) בתחילת דיוני התקציב, מפליא היכבו של הקיצוץ המוצע, בשים־לב לכלים האחרים העומדים לשרת את מטרות התקציב. היעד של קיצוץ תקציב הסובסידיות ב־250 מיליון שקל וייקור כל מצרכי היסוד ב־20 עד 30 אחוז אינו עולה בקנה אחד עם הרצון למתן את תוספת השכר במגזר הציבורי בהסכם השכר הבא, והוא יפגע גם בשמירה על יציבות המחירים. ההסתדרות, שהיה לה חלק מכריע בהישגי הייצוב, לא תוכל להסכים, מחד גיסא, לייקור מחירים ומאידך למיתון תוספות שכר. גם בגלל אמצעי התקציב – כמו ייקור שירותי הבריאות, הטלת אגרת חינוך ושינוי הסדר תוספת היוקר – כל החבילה הזאת היא בלתי־מציאותית בשנת בחירות, אף אם לא תהיה „כלכלת בחירות".

אם להתעלם מהבעייתיות של הכלים הסותרים מתקבל הרושם, שאת נטל הקיצוץ אמורים לספוג בעיקר סעיפי המימון הממשלתי, הן מצד ההוצאות (סובסידיות ותשלומי העברה) והן מצד ההכנסות, לנוכח הירידה הצפויה במיסים (בשל הצטמצמות היבוא והמלצות ששינסקי) והקטנת תשלומי המעסיקים לביטוח הלאומי.

לעומת זאת, תקציב הפעולות של הממשלה כמעט שלא ימותן והסיבה לכך ברורה: תקציב משרד הבטחון, המכיל את רוב הפעילות הריאלית של הממשלה, הוצא אל מחוץ למסגרת הקיצוצים. הנסיון מלמד שאם לא מתכננים קיצוץ בפעילות, היא אפילו גדלה. סביר גם להניח שהפעילות הציבורית תספוג לתוכה, בשנת הבחירות, חלק ניכר מאלה שייפלטו מהמשק עם הצטמצמות הפעילות הכלכלית, כדי לייצב את שיעור האבטלה ברמה שאינה עולה על שבעה אחוזים. תהליך זה, שהוא כמעט ודאי, יסיג לאחור את המשק מהשינוי המבני המיוחל.

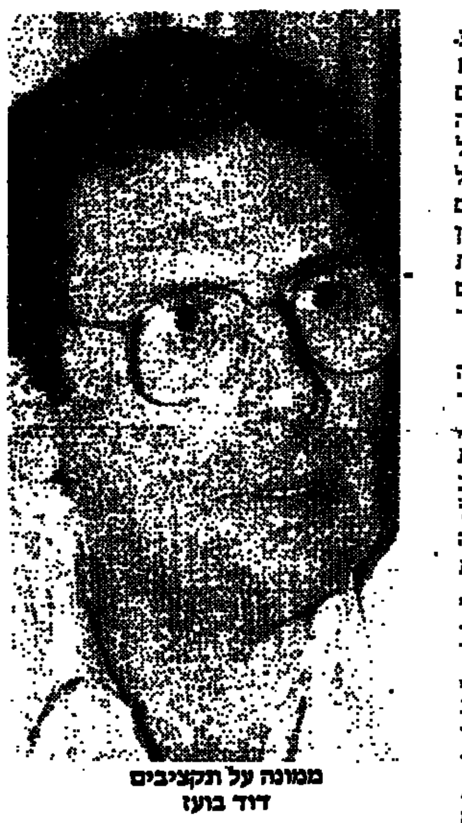
ממונה על תקציבים
דוד בועז

עוד שינוי מיוחל יתעכב כנראה: מעטפת המימון של פדיון מניות הבנקים באוקטובר 1988, אם לא תוביל לחידוש ההזרמה הממשלתית, פירושה האחד הוא הקטנת מרחב הרפורמה בשוק ההון. הממשלה תיאלץ לבלוע את הנתחים העיקריים של החסכון, והסקטורים העסקיים ייאלצו להמתין שנה אחת לפחות עד שיזכלו לשוב, בפרופיל גבוה, לשוק זה, גם ההשלכות של מעטפת מימון זו על הריבית במשק לא יאפשרו להורידה לרמה ריאלית, המקובלת בעולם המערבי. יציבות המחירים תמשיך איפוא לפאר את עצמה, אך לא תשרת את הצמיחה שלשמה נועדה.

משדרים תורכמניים

מאת שלמה גינוסר

ישראל היא ארץ שהדראמות מתגלגלות בה ברחוב, אבל הכשרון תקוע במגירות. צריך מדיניות שתשאב אותו משם ליצירה טלוויזיונית אמיתית

מאז „ג'ים בר־מזל" לא קראתי ספר מפרי עטו של קינגסלי איימיס המהנה כמו הספר שאני קורא עכשיו ושאת שמו הייתי מתרגם, אולי, בתרגום חופשי לחלוטין, ל„המבוזרים הזקנים". איימיס מספר בספרו האחרון (שזכה בפרס „בוקר" היוקרתי לשנת 1986) על חבורה של קשישים וולשים, חלקם הגדול בעלי קאריירה אקדמית זו או אחרת, המכלים את ימיהם ולילותיהם בשתיה (לא שתיית תה, כמובן). הם שותים וסובאים, יחד עם נשותיהם, עד שמגיע למקום אלון ויבר, משורר וולשי ידוע בעולם כולו, המחליט להתיישב שוב בוויילס ולחזור אל שורשיו הקלטיים. עם שובם של ויבר ושל רעייתו רהיינן נהפכת השיגרה העליזה של חבורת האשמאים הזקנים על־פיה. מסתבר שחדרי המיטות של רוב בני החבורה הצטלבו איכשהו בעבר, ודי מהומה ושמחה וששון.

או איך זה מתקשר לי עם השביתה ברשות השידור, שעליה, בעצם, התכוונתי לכתוב? ובכן, ראשית – באסוציאציה פראית לגמרי: משורר ולשי שתיין מזכיר, כמובן, את דילן תומס. הגאון הוולשי הזה, שהטביע־את־עצמו־לדעת באלכוהול לפני שהגיע לגיל ארבעים, אמר פעם שאלכוהוליסט הוא מישהו שאתה שונא ושותה לא פחות ממך.

דילן תומס מתחבר לכתיבה האלקטרונית היוצרת במחזה־הרדיו הגאוני שלו „תחת שביל החלב", ואף־על־פי שכמה „תומאסולוגים" טוענים שדילן תומס ייזכר בעתיד יותר בגין שיריו מאשר בגין „תחת שביל החלב" – עדיין לא נוצרו משדרי־רדיו גאוניים יותר מאז שודר מחזה־רדיו (ליתר דיוק, מחזה לקולות) זה ב־1954, עם ריצ'ארד ברטון הצעיר בתפקיד „הקול הראשון". אבל איך, בכל־זאת, מתקשר לי הנושא הוולשי עם השביתה ברשות השידור? אז כך: בימים כתיקונם מקלט הרדיו במכוניתי מכוון ל„קול המוסיקה", אך בימים שהישראלים משמיעים מוסיקה לאוזניים פולניות בוורשה ולאוזניים הונגריות בבודאפשט ו„קול המוסיקה" אצלנו דומם – מקלט הרדיו הממונע שלי מכוון לבי.בי.סי.: והנה יום אחד, בעודי משייט – להנאתו של השטן – ברחובות הפקוקים של ירושלים, אני קולט תוכנית מיוחדת מלונדון הערפילית והפוסט־הוריקאנית על רשת טלוויזיה מיוחדת במינה, לרגל איזה יובל (חמש שנים, כמדומני) לקיומה. מסתבר שזו רשת טלוויזיה בוויילס, הקרויה אס.4.סי. המשדרת בשפה הוולשית. באס.4.סי., אני בטוח, מקפידים לבטא את שמה של הטירה שמכתירים בה, מימים ימימה, את יורשי העצר הבריטיים (הנסיכים מוויילס) „קארנפרון" ולא, חלילה, „קארנברון" במבטא האנגלי. השגעונות הללו לשפה עתיקה, אנמית ורועדת מזיקנה, הרי זכורים לנו מהעבר ה„אליעזר בן־יהודהאי" שלנו. לכן יש לנו סימפאטיה לליגנוויסטיקה קונצפטואלית בקארדיף. כמה מיליונים כבר חיים בוויילס וכמה מתוכם באמת מדברים ולשית? במילים אחרות, כמה דיוויזיות יש לשפה הקלטית העתיקה הזאת? ובכל זאת, אחרי שנים של קרירות לונדונית עויינת לשגעונות הקלטיים של הוולשים, דווקא הממשל השמרני מעניק סיוע מאסיבי לתחנת טלוויזיה המשדרת בוולשית בלבד. איך אמר פעם וולשי גדול אחד דיוויד לויד־ג'ורג', שהממשלה בראשותו ניפקה לנו, הוולשים של המזרח־התיכון, את הצהרת בלפור: „מדהים עד כמה יכולים מדינאים להיות חכמים עשר שנים אחר־כך..." (הוא לא התייחס להצהרת בלפור, יש לקוות).

מכל מקום, עוד אוזני כרויות להאזין לתוכנית על אותה רשת טלוויזיה ולשית, ואני שומע שהרשת הפרובינציאלית הזאת, לכאורה, מוכרת תוכניות מקוריות שהיא מייצרת, לשמונים תחנות טלוויזיה ברחבי העולם. שמונים! שמונים תחנות טלוויזיה קנו תוכניות המיוצרות בשפה, שבוויילס עצמה מדברים בה אולי שליש מתוך אוכלוסיה של מיליונים ספורים. מה, העולם השתגע? מי זה היה, שאמר לי פעם שאין לטלוויזיה הישראלית סיכוי למכור תוכניות לשוק הטלוויזיוני העולמי בגלל מחסום של שפה? חבר, איזה שטויות דיברת! ואני כמעט האמנתי לך. סלח לי, תוכניות טובות קונים אפילו הן מופקות בתורכמנית. ישראל, בניגוד לוויילס, היא ארץ שהדראמות מתגלגלות בה ברחוב. אבל הכשרון, הכשרון תקוע במגירות. צריך רק לשלוף אותו משם. צריך מדיניות שתשאב את הכשרון הזה ליצירה טלוויזיונית אמיתית. אבל לשם כך דרוש גם חשבון־נפש רציני. וכדי לעשות חשבון־נפש כזה דרושה מידה מסויימת מאוד של ענווה וצניעות.

למרבה הצער, כאשר יידלק האור הירוק והטלוויזיה המסורבלת שלנו תתחיל לנוע, היא שוב תיתקע „בין הכסאות" ורשת הטלוויזיה הוולשית אס.4.סי. תמשיך למכור תוכניות לכל העולם.

המאבק בפשע המאורגן, 1987

מן הסמים אל הגילגול הגדול

מאת נתן רודי

הפרטים המובאים כאן הם עיקרי דו"ח על שיתוף פעולה בין משטרת ישראל, שלטונות מס־הכנסה והמכס במאבק נגד ההון השחור – „כמו שלחמו נגד אל קאפונה"

על הכריכה נרשם: „המכללה לקציני משטרה (פו"מ מחזור ל"ב, תשמ"ד–1987), פרוייקט שיתוף פעולה בין מס־הכנסה, מכס ומשטרה במניעת עבירות וגילוי עבריינים 1987. שמור."

הדו"ח הוזמן על־ידי מפכ"ל משטרת ישראל רב־ניצב דוד קראוס, כדי להצעיד את מאבק המשטרה בהון השחור ממצב של „מדברים על הפשע המאורגן" למצב של „פועלים נגד ההון השחור הפשע המאורגן". לחיבור הדו"ח הזה שותפים ראש־מפלג חקירות ביחידה הארצית לחקירות הונאה במטה הארצי סגן־ניצב שמואל גרינבאום ורב־פקד שמואל צ'סלה מראשי מחלק המרמה במשטרת מחוז תל־אביב, שהם אולי שני האנשים המיומנים ביותר במשטרת ישראל בתחום המאבק בהון השחור (השותף השלישי הוא רב־פקד יוסף פורטוגל), אנשי סוד שיודעים מה הם סחים. לצורך הכנת הדו"ח ריאיינו שלושת הקצינים את ראש־אגף החקירות במטה הארצי ניצב יגאל מרכוס, את מפקד היחידה הארצית לחקירות הונאה תת־ניצב יורם גונן, את עוזר ראש מחלקת המודיעין במטה הארצי ניצב־משנה רפי פלד, את נציב מס־הכנסה יאיר רבינוביץ, את המשנה לנציב מס־הכנסה אברהם צרפתי, את סגן־נציב מס־הכנסה חיים דוקלה, את סגן מנהל המכס אברהם אריאלי ואנשי מקצוע אחרים – מיטב המוחות הפעילים במאבק הזה.

ראש אגף החקירות ניצב יגאל מרכוס אומר לכותבי הדו"ח (עמוד 47) כי „לא השכלנו בטיפול בנושא עבירות כלכליות על־ידי בניית מודיעין טוב ולא הגענו לאיסוף המודיעין. המודיעין הוא ספורדי וזה עקב אכילס שלנו." כדי לסבר את אוזניהם של מחברי הדו"ח מציג ראש אגף החקירות דוגמה לטיפול נבון בראשי הפשע המאורגן ומעלה מן האוב את הטיפול של אנשי החוק האמריקאים באל קאפונה: שיתוף הפעולה בין האיי.אר.אס (שלטונות המס) לבין האף.בי.איי הוביל ללכידתו של המאפיונר הגדול משיקגו. זו הדרך שצריכה להנחות את שלוש הרשויות הגדולות בישראל.

אולם, מפקד היחידה הארצית לחקירות הונאה תנ"ץ יורם גונן מציין באוזני החוקרים כי כל אחד משלושת הגופים (המכס, משטרת ישראל ומס־הכנסה) מושך לכיוון שלו ונוצרת מעין מקבילית של כוחות. הוא אינו מסכים. בשיתוף הפעולה האפשרי בין שלושת הגופים האלה, אומר גונן, ניתן להישען על היכולת הכלכלית של מס־הכנסה כיוון ש„יש להם תקציב בלתי גדול לתגמול בחקירות" *(מס ההכנסה משלם למודיעים סכומי עתק כתגמול על ידיעות: 10 אחוזים מתשלומי המס שהנישום היה צריך לשלם לשלטונות המס. נתן רודי).*

ההנחות לדו"ח זה נעוצות בפקודות משטרתיות בלתי מפורסמות. כותבי הדו"ח הזה מציינים זאת במפורש. סעיף 3 לפקודת המשטרה מציין כי „משטרת ישראל תעסוק במניעת עבירות ובגילויין, בתפיסת העבריינים ובתביעתם לדין." סעיף 8 לפקודת המשטרה מציין כי „נודע למשטרה בכל דרך שהיא על ביצוע עבירה, תפתח המשטרה בחקירה." אולם, מציינים החוקרים, הסעיפים האלה אינם מגדירים באילו סוגי עבירות מדובר כדי שניתן יהיה לפתוח בחקירה. לאור האמור בפקודות אלה מתעוררת שאלת שיתוף הפעולה בין שלושה גופי החקירה.

במקור ראשוני את דו"ח ועדת־שמרון שהוקמה על פי פקודת ממשלה מ־25 בספטמבר 1977. ועדה זו ציינה במפורש כי „קיים הון שחור בממדים מדהימים." לדעת אותה ועדה כל פשע הוא קודם כל עסק ועל כן יש לחפש את כל הדרכים להיאבק בהון השחור הזה. בסיום ההקדמה הארוכה שכוללת הפלגה אל דו"ח ועדת־שמרון שנגרס כבר עד דק מעלים החוקרים תמונה עכשווית, לשנת 1987, של מצב הפשע הזה, המאורגן, שמגלגל הון שחור. כל העניין מתחיל בסמים – אלא מה? – והולך אל „הגילגול הגדול." איך כל הפשע המאורגן הזה עובד בשנת 1987?

● עסקי סמים: אלה נתפסים על־ידי כותבי הדו"ח כסחר בין־לאומי ויבוא מחו"ל. פערי התיווך בסחר של הרואין נקי מגיעים ל־15,000 (!) אחוזים. פערי התיווך בסחר קוקאין נקי מגיעים ל־4,000 אחוזים. בחשיש ל־6,000 אחוזים. כל שנה מוחדרים לישראל 400 עד 500 קילוגרם סמים. תופעות הלוואי של עסקים אלה הם פשעים חמורים מכל הסוגים.

● עסקי הברחות והגניבות בנמלים: החוקרים מעלים שורה של שיטות הברחה בנמלי התעופה והים. והרי ניתוח המצב בשלושה מהם.

★ נמל חיפה. גודל שטח הנמל, כותבים החוקרים, מקשה על מניעת הגניבות בו. חלק מבעלי הטובין והסחורות שנגנבו אינם טורחים להודיע על כך למשטרה. הם מודיעים לחברות הספנות ולחברות הביטוח על אובדן הטובין ומקבלים פיצויי ביטוח. כך הם מונעים מעצמם טירחת הגשת תלונה למשטרה ומירוץ ביורוקרטי. חלק מהגניבות מתגלה רק כאשר האניות מגיעות לנמל היעד. המכולות שאמורות היו לתת פתרון לבעיית הגניבות לא הצדיקו את התקוות שתלו בהן, כותבים החוקרים. הגנבים מצאו דרכים לפרוץ את המכולות או אף לגנוב אותן בשלמותן. הנמל משמש גם נתיב הברחות והחוקרים מפרטים את השיטות הרווחות בו: א. מסמכים מזוייפים. המבריחים מחליפים מסמכים של סחורה יקרה בסחורה זולה יותר. ב. הברחה פיזית. לדברי החוקרים חלק לא מבוטל של הימאים שמועסקים בקווי הים התיכון עוסק בהברחות באופן קבוע „תוך שהם מספקים לא אחת סחורה מוזמנת מראש." ובהמשך: „קבוצות המבריחים הפועלות בשתי השיטות מאורגנות היטב. היקף ההברחות דורש מימון רב שאיננו עומד לרשות מבריח יחיד – – – כנופיות אלה נעזרות באנשים שונים המועסקים בנמל."

★ נמל התעופה בן־גוריון. החוקרים טוענים בדו"ח כי בנמל מתבצעות גניבות מטענים שעה שאלה מאוחסנים ללא השגחה. בנקודה זאת הם מוסיפים ציטוט: „בנמל ארעו גם גניבות יהלומים ותופעה זו נמשכת שנים. היהלומים מובאים לנמל ב„דואר רשום" ולשקי היהלומים מצורפות רשימות המשלוחים ולא קשה לנחש באיזה שק נמצאת חבילת היהלומים. לא אחת הושארו שקי היהלומים ליד משרד הדואר ללא השגחה, ומעטפות של יהלומים נגנבו כבר בשלב זה." רווחות גניבות גם ממזוודות נוסעים וכן תופעת הברחה תוך שימוש במסמכים מזוייפים. התופעה הבולטת: הברחת הסמים הקשים דרך נמל תעופה זה.

★ נמל אשדוד. נמל זה לא הוכלל בין מוקדי הפשע שעליהם נמסר בדו"ח ועדת שמרון. אולם, מציינים החוקרים, בזמן שחלף מאז כתיבת דו"ח ועדת שמרון, הפך נמל זה לנתיב הברחות וגניבות.

● הגניבות במגזר החקלאי: זה מעגל נוסף בפשע המאורגן. על כך אומרים כותבי הדו"ח: „העליה בממדי הגניבות הפכה משמעותית אחרי מלחמת ששת הימים כאשר אלפי תושבי השטחים החלו מגיעים לעבודה בתחום הקו הירוק. בגניבות אלה מעורבים יהודים וערבים כאחד. במספר עסקים נחשפו כנופיות מעורבות. שמירת החקלאים על שטחים מעובדים אינה הרמטית. אין גם כל אפשרות לסגור את השטחים החקלאיים באורח הרמטי מפני גניבות."

● עבירות שוחד במשק הציבורי והפרטי: אלו מהוות, לפי החוקרים, „אחת השיטות בהשגת הטבה שלטונית. צמיחת ממדי התופעה גדלה ככל שהשלטון מתערב יותר בחיי הכלכלה ויש בידו להעניק יותר ויותר רשיונות, הטבות ומענקים למיניהם. הכוח להעניק הטבה טמון לא רק בידי הפקיד המוסמך. הולך וגדל מספרם של האנשים שבידיהם, מכוח עמדתם השלטונית או הפוליטית, לעזור או להשפיע על משוא פנים או על הטיית השלטון לטובת המבקש. זו הסיבה שהעוסק בפעילות כלכלית מתפתה לא אחת לחפש עזרה אצל בעל מעמד כדי שהלה יושיט לו את עזרתו וישפיע על הליכי השלטון תמורת הענקת טובות הנאה שונות."

(רשימה ראשונה בסדרה)

מכתבים למערכת דבר

בעד ועדות חקירה

מדינת ישראל מוקפת אויבים, בעקבה הגיאוגרפי ומצבה הפוליטי והילוקי־הדעות בתוכה הם בעיות הצומחות כפטריות אחרי הגשם המחפשות פתרונן. נראה לי, שאנו עצמנו בולמים כל ניסיון למצוא פתרון ועל־ידי כך מענישים את עצמנו בלבד.

בזמן האחרון התעוררו כמה פרשיות משמעותיות כמו של"ג, פולארד, השב"כ ועוד, ידועות וסודיות. לא מזמן הורדה הצעתו של ח"כ מסויים לוועדת חקירה בנוגע לפלוגה שכן נשלחה או לא כמעט לקטל במלחמת של"ג, או החסיבה – שלא גוייסה וכו'. אני מתכוון להקמת ועדות חקירה. ברגע שהן מועלות בכנסת סופן לרוב להיות נוסרות על־ידי פוליטיקאים מגולחים לפי האינטרס המפלגתי פוליטי שלהם. ואני שואל מדוע? האם אין להגיע במדינת ישראל, מדינת חוק ומשפט, לחקר האמת?

מה פסול ורע בוועדה כזו. צצה פרשיה. קמה סערה ציבורית. הציבור רוצה וזכותו לדעת מה קרה והנה דווקא מבית־המחוקקים שהאזרח מקווה כי הצדק והאמת ייצאו לאור, דווקא שם נבלמת ההצעה מסיבות פוליטיות והיא מוסרת מסדר־היום. הווה אומר: ה"פאשלה" נעשתה. היא יכולה לחזור על עצמה כי יש מי שיגן עליה.

יש לממשלה מחוייבות לעם הזה לנהל את המדינה בצדק, ביושר ובאחריות, המושתת על יסודות החוק ואין להסתיר או לכייח פרשיה ולהורידה מסדר־היום כרם נחקרה בקאליציות או במיקח של קח ותן. התעוררה פרשיה – תיחקר. לא נמצא מימצא שלילי – מה טוב. כן נמצא – תיחקר עד תום ואת משני סעיפים: או שלא תחזור שנית (ב) האנשים המעורבים יורחקו ויואשמו כדין, אחרת ההפקרות תיהפך לאנרכיה.

ועדה כזו יכולה למלא תפקידה כראוי רק בתנאי אחד שתהיה נייטרלית ובלתי־תלויה בכל גורם שהוא לא פוליטי, ממשלתי או מפלגתי. לדעתי, ועדה כזו תוכל לפעול כחבר מושבעים בארה"ב, שאנשיה יהיו נקיים מכל השפעה מבחוץ. בראשה יעמוד שופט, שידריך אותה בענייני נוהל וחוק בלבד, ופסקנותיה יהיו מחייבות. ועדה כזו תפעל על־פי זמן שיוקצב לה לבל תהיה סחבת. ועדת חקירה טובה מכל הכוונות, תרתיע אנשים ממעשים החורגים מפקודות ונהלים. אין צורך להזכיר כאן "פאשלות" ופרשיות אולם ועדות חקירה באותם עניינים הוכיחו יעילותן. וועדות חקירה הן ערובות למינהל תקין במדינה מתוקנת.

יהודה עמיר
קריית ביאליק

הזרם המרכזי לוקה בעיוורון מדיני

בעיתון "דבר" ובעיתונים נוספים רווח בהרחבה על כנס הזרם המרכזי (ניצי העבודה) שנערך במעלה אפרים שבבקעת הירדן. בכנס זה הבליטו הדוברים הראשיים את האופציה הירדנית כדרך היחידה לקידום הסדר השלום בגבול המזרחי של ישראל. כן תקפו רעיונות חדשים שהעלה יו"ר המפלגה שמעון פרס בזכות קונפדרציה בין ישראל, ירדן וחבלי הגדה והרצועה בראיון שהעניק לסופר חיים גורי ואשר פורסם לא מזמן ב"דבר".

ייקבע, כל מי שגורס כיום שהדרך לשלום עוברת בלעדית דרך המלך חוסיין, דבר המחייב ל"חוסייניזציה" ו"ירדניזציה" של הפלסטינאים בגדה וברצועה ולא רק החזרת שטחים לירדן, לוקה בעיוורון מדיני מאין כמוהו. כל הסדר בשטחים ללא הסכמת הפלסטינאים לא יצלח.

עת להבין ולהשלים עם כך שהמלך חוסיין איננו מסוגל לחתום על הסכם שלום כלשהו על בסיס נוסחת הפשרה הטריטוריאלית ללא הסכמה גלויה או שקטה מצד אש"ף, סוריה, סעודיה, וככל הנראה גם לוב ממנה ביקש לאחרונה מילווה של מאות מיליוני דולרים, ואלה לא יתנו תמיכה לכך.

הצהרות מסוג אלה שנישאו בכנס הזרם המרכזי מעידות שגם במפלגת העבודה קיימת קבוצה לא קטנה של אישים בכירים המהווה כיום מוקד בלימה לצמיחה של גישות מדיניות חדשות לקידום הסדר שלום ישראלי־ירדני־פלסטינאי כגון אופציית הקונפדרציה אותה כאמור איזכר גם יו"ר המפלגה שמעון פרס.

אין אלא לשאול ולתהות עד מתי ימשיכו ראשי הזרם המרכזי בעיוורונם המדיני בו הם לוקים.

אריה הס
יו"ר קבוצת הקונפדרציה במפלגת העבודה

שבר הסרבנות

על מכתבם של נערים ונערות, המודיעים שזכותם לבחור את מקום שירותם בצה"ל, רגשה ארץ. לדעתי, זה הישג עצום שיש רק חמישים כאלה, אחרי עשור ויותר של חשיפת הנוער לתעמולת גירוי בתקשורת ההמונים, בספרות, בתיאטרון ובקולנוע נגד נוכחות יהודית בכל א"י: אחרי דה־לגיטימציה של כל היושבים ביו"ש: אחרי פריצת כל הסכרים בפני אנדרוקרטיזציה בנוסח קומוניסטי: אחרי האלהה של כל דבר ערבי בעיקר פלסטינאי; אחרי לגיטימציה של סרבנות שירות והפרת חוק "בלתי חוקי" (מיותר לציין מי יקבע את חוקיות החוק): אחרי התעלמות מוחלטת של התקשורת ממעשה ההתיישבות היהודית ביש"ע: חמישים חותמים; גם אם נוסיף לזה עוד חמישים פעם חמישים אלה שלא מבינים ולא איכפת להם הרי המצב מדאיג אך לא נורא.

אגב: אולי אפשר לבקש ממכון ואן ליר שיערכו פעם סקר בצד שלהם ונדע את יחסו של הנוער הערבי–פלסטיני בא"י כלפי מדינת ישראל? אולי פוחדים לערוך סקר כזה כי פתאום "עלול" להתברר שלחלק ניכר יש יחס חיובי או לפחות לא עוין.

משה איתם
חיפה

שתי פנים לאמת חרדית

שנו חכמינו: "אין אדם נתפס בשעת צערו" (בבא בתרא ה' ע"ב), ואין מלמדין יותר מאימרה זו לתגובתו של הרב שמחה ראם ("דבר" 28.9.8), אליה כיוונו אותם חכמים את הביטוי הנפלא "סייג לחכמה – שתיקה".

מבינה אני היטב את סבלו של הרב ראם ומצירה אני עימו בצערו על שניים מגדולי מנהיגי החרדים, הרב ש"ך והרב מברוקלין, שאינם זוכים זה את זה, לשון המעטה, שבניגוד לסיסמאות המופצות מטעם השכם והערב על "אחדות ואמת" תוקפים הם זה את זה בשצף קצף. קשה מאוד לאדם דתי כמו הרב שמחה ראם לקבל מציאות זו, ובפלפול המקובל עליו הוא פותר את הבעיה כדלהלן:

"הגאון הרב ש"ך אמר את דבריו (ההשמצות נגד הרבי מלובאוויץ) בחוגי תלמידיו "בלבד", ואילו העיתונאים הטובים(!) גם בנושאים שיד אין להם בהם הם שנתנו פומבי לדבר".

הבה נתרגם משפט זה לשפת בני־תמותה: האלימות – מילולית או פיסית – מותרת ולגיטימית כאשר היא מתבצעת בתוך החוגים החרדיים פנימה. שם מותר להשמיץ, לגדף ולחרף, להוציא דיבה, לנדות ולהחרים. במסגרת זאת יש לקבל את דבריו של הרב ש"ך כנגד הרב מברוקלין כביטוי ליחס חיובי, בחינת "ואהבת לרעך כמוך".

הרע מצוי בעיתונאים. הם שמוציאים את הדברים מתוך "חוגי התלמידים" החוצה, לידיעת כל בני־התמותה, הם ברשעתם גורמים להעכרת האווירה ה"נפלאה" ששררה בתוך החוגים החרדיים פנימה, מאז ומעולם.

מאוד מבינה אני לליבו הדווי של הרב ראם, וכמה טוב שישנם עיתונאים, להטיל בהם את אשמתו של הגאון הרב ש"ך. והרי מורגלים יהודים להעביר חטאיהם של בני־אדם על תרנגולות ("זה כפרתי"...), אז מדוע לא על עיתונאים?

יפה התריס כנגד הרב ראם הקורא אלדר שושן באותו מדור ("דבר" 28.9), ש"תורה היא חול בעינינו". היום גם מבינה אני מדוע עושה כן הרב הנכבד: שלא נחזה, גם אנו, בחרפת הצביעות, והסתירה שבין ההצהרות היפות למציאות הנוראה.

יהודית גלזר
רמת גן

לחתום בלי לראות?

מתוך קריאת המודעות והפרסומת למען חקיקת חוקה בישראל, אני למד, כי דרך ההצגה – ואולי, חלילה, הכוונה – של היוזמים היא מאוד פופוליסטית. בטופס המענה למודעות אין מציעים לקהל לבקש את הנוסח, אלא לחתום על תמיכה בחינת "נעשה ולא נשמע". מציגים לציבור הישראלי הצפוי לקבל את החוקה ולהנות ו/או לסבול תחתה – את תמיכתה של "יהדות ארה"ב".

מה עניין אזרחי מדינה אחרת לחוקה של מדינה זאת? או זהו רמז, שאף כשתהיה "חוקה עצמאית" למדינת ישראל – לא תהיה זו עצמאית לעולם אלא תלויה בדוד היקר?

ומדוע ראשי־ערים אמורים להיות מעוניינים כל כך בחקיקה זאת? מדוע אין "עמך" בתועמלנים? מדוע קוראים לתמיכה בה ואין מצטטים לפחות סיסמאות טובות מן החוקה? טרם ראיתי את נוסח החוקה ואני מנסה לקבל אותו ללא הצלחה לפי שעה. אך לפי סגנון הפרסומת – אני חושש שאתאכזב גם מן התוכן. הלוואי שאתבדה.

יהושע שי
תל־אביב

תרדו ממנו

רחבעם זאבי התבטא בנוגע לערבי ישראל. אז מה? האם עד עכשיו: כבר מחר אנו מפנים כל ערבי ישראל ושולחים אותם באוטובוסים למכה?

אצלנו כולם מדברים ומדליפים על שמאל ועל ימין. כל האוכלוסיה מנהלת את המדינה. המדינה סובלת ממחלת ה"דברת". מה ההתנפלות הזאת על רחבעם זאבי, בלי כל פרופורציה ובלי גבול. תנו לאדם הזה לחיות ולעבוד. תרדו ממנו סוף סוף.

שושנה ב.
תל־אביב

הגירת ערבים

הרעיון לשלם הון עתק לכל ערבי שיהגר מהארץ הוא אינפנטילי. לו היתה ישראל מייצאת נפט כסעודיה וכל ארצות ערב גם יחד והיו לה מאות מיליארדי פטרודולרים, היתה תוכנית זו מעשית.

ומי יבטיח לנו שאותם ערבים שיהגרו מכאן לא יחזרו בדלת האחורית: הרי זה עתה פורסם על כמאה אלף ערבים שחזרו במסגרת איחוד משפחות: כמה יעלה לנו לשלם להם שיחזרו בהם??

אך ישנה דרך יותר זולה, יותר ריאלית ויותר בריאה בשבילנו, להפסיל את השרוולים ולהתחיל (סוף סוף) לעבוד במקום פועלי הבניין, התעשיה, החקלאות והשירותים הערביים.

אלישע גלזר
רחובות

לפני 60 שנה — דבר — לפני 40 שנה

לפני 60 שנה

ועדת גניבה בבית הלורדים
ויכוח בשאלת פרוק הנשק התעורר בבית הלורדים ע"י לורד פארמור. הממשלה עודנה מעיינת בדבר.

טלגרמות מיוחדות ל"דבר"
חרדה לגורל המעופפים להודו.
שולטאן מארוקו מולאי יוסף מת.
בטוניס היתה רעידת אדמה חזקה. הפרטים טרם נודעו.

לפני 40 שנה

הסכם מלא בין רוסיה וארה"ב על הביצוע
רוסיה וארה"ב הגיעו היום לידי הסכם מלא על התכנית להגשמת חלוקתה של ארץ ישראל. אחד באוגוסט 1948 נקבע כמועד האחרון ליציאת הבריטים. תרשים – 1 באוגוסט – 1 באוקטובר – בין יציאת הבריטים וכתן העצמאות.

באר שבע למדינה הערבית
לפי שינויי הגבולות הסופיים שקבעה ועדת המשנה לחלוקה, יצורפו באר־שבע ומחוזה, וחלק מקצהו הצפוני־מערבי של הנגב, למדינה הערבית.

אנשים • אנשים • אנשים • אנשים • אנשים

חודש חגיגות לציון 30 שנה להיכל התרבות הסתיים בערב הצדעה חגיגי שערכה מועצת פועלי ת"א־יפו לעובדי ההיכל וההנהלה, בו נטלו חלק מקהלת צדיקוב, להקת המחול "עמל" לידידי־יהודים, מתעמלות הפועל ת"א ולהקת "הנוער העובד". דברי ברכה נשאו: תדי קאופמן – מזכיר מועצת פועלי ת"א־יפו ונתן אלוף – סגן ראש עיריית ת"א־יפו המכהן כיו"ר מועצת המנהלים של "היכל התרבות". בחלקו השני של הערב הופיע הזמר יהורם גאון. בתמונה: מתעמלות הפועל ת"א במופע ראווה אמנותי מרתק. הן קצרו בערב זה את מירב התשואות.

ועידה בין־לאומית – אמצעי ולא מטרה

"על מפלגת העבודה לשמור על בסיסה האידיאולוגי ולהיאבק על העברת 3־5 מבוחרי הליכוד אל שורותיה", אמר מזכ"ל מפלגת העבודה ח"כ עוזי ברעם (בתמונה) בכנס ההנהגה המקומית של מחוז דן ודרום במסגרת יום עיון שאורגן על־ידי אגף הבחירות. ח"כ ברעם הדגיש, שהמפלגה נערכת לקראת הבחירות עפ"י 3 נקודות והן: מסרים קליטים ואמינים, היערכות ארגונית מקפת, ורשימת מועמדים ייצוגית לכנסת. רענן כהן, יו"ר אגף הבחירות שהנחה את יום העיון נשאל באשר למקומה של ועידת השלום הבין־לאומית. כהן השיב שיש להפריד בין מסרים לבין אמצעים, וכי ועידת השלום הבין־לאומית הינה אמצעי – ולא מסר. מסרי מפלגת העבודה בתחום המדיני צריכים להתמקד בחיזוק תהליך השלום ומניעת הקמת מדינה דו־לאומית, בתוך ראיית צרכי הבטחון של המדינה.

העבודה עם מאדונה – סיוט

"העבודה עם מאדונה (בתמונה) היתה סיוט מחריד", אמר ג'ורג' האריסון, לשעבר חבר בלהקת ה"חיפושיות", וכיום מפיק סרטים מצליח, בתארו את עבודתו עם הזמרת המפורסמת מאדונה ועם בעלה השחקן שון פן, בהכנת הסרט "הפתעה בשאנחאי". בראיון המתפרסם בגליון יום ב' של השבועון "זומן" אמר האריסון בין היתר: "היה לנו תסריט בלתי מתאים, במאי בלתי מתאים, והכוכבים בלתי־מתאימים". מבקרי הסרטים הביעו, כולם, דעה גרועה על הסרט, ומבחינה קופתית הוא נחשב לכשלון. האריסון, שהפיק שורה שלמה של סרטים מוצלחים בחברת הסרטים הבלתי תלויה "הנדמייד פילמס" הוסיף ואמר בראיון: "זה היה סיוט מחריד; והיה לנו מזל שלא יצאנו בסופו של דבר בהפסד. התנהגותם של הכוכבים היתה באמת גרועה. הם היו אומללים זה בחברתו של זו, ומכך גם נפגעה עבודתם בסרט".

מנהל חדש לבית התפוצות

בישיבת הפתיחה של כנס אגודות הידידים של בית התפוצות בחו"ל, שהתקיימה שלשום בבוקר (15.11), הודיע נשיא בית התפוצות, יו"ר הנהלת הסוכנות היהודית אריה ל. דולצ'ין על מינויו של אליעזר שמואלי (בתמונה), לשעבר מנכ"ל משרד החינוך והתרבות, למנהל בית התפוצות, עם פרישתו של אהרון ירון לגמלאות. שמואלי ייכנס לתפקידו ב־1.1.88. כמו כן הודיע דולצ'ין כי ישעיהו ויינברג, לשעבר מנהל בית התפוצות, התמנה למרכז התכנון והבניה של האגף החדש של בית התפוצות, שיוקדש ל־200 השנים האחרונות בחיי העם היהודי, העתיד להיפתח בסוף 1988.

מי יהיה המנכ"ל?

ד"ר דב גולן, ששימש עד לפני שבועות אחדים מנכ"ל משרד הבריאות, שקל אפשרות לחזור ולנהל את ביה"ח רוטשילד בחיפה, שבראשו עמד 15 שנים. הודיע בסוף השבוע להנהלת ביה"ח כי החליט להסיר את מועמדותו לתפקיד מנכ"ל ביה"ח רוטשילד. כפי שנודע לסופרת "דבר" נענה ד"ר גולן להצעה אחרת, והוא ימלא תפקיד בכיר בהנהלת קופת חולים הכללית של ההסתדרות. הוא עומד להיכנס לתפקידו החדש ב־1 בדצמבר. בימים הקרובים יתפרסם ככל הנראה מיכרז חיצוני לתפקיד מנכ"ל ביה"ח רוטשילד. כפי שנודע מועמדים לתפקיד זה לאחר שד"ר גולן הסיר את מועמדותו, רופא בכיר של משרד הבריאות, רופא בכיר מביה"ח רמב"ם בחיפה וכן כמה רופאים בכירים מביה"ח רוטשילד.

אריאלה ראובני

ביקור חשוב

משלחת כלכלית בכירה ביותר מהונגריה, בראשותו של חבר הפרלמנט ההונגרי פרופ' יאנוש טוט המזכיר הראשי של ארגון המהנדסים ההונגרי, הגיעה השבוע לישראל כאורחת לשכת המהנדסים והאדריכלים הישראלית. המשלחת, שהגיעה לביקור של 10 ימים, תבקר בתעשיות ישראליות, בקיבוצים, ותיפגש עם ראשי האגודות המקצועיות של לשכת המהנדסים הישראלית. יצחק רז, יו"ר לשכת המהנדסים, המארח את המשלחת שבה חברים גם מר אנדריאש קלשטר [illegible] לענייני [illegible] חקלאות, מר [illegible] חבר האקדמיה [illegible] מנכ"ל לענייני חוץ של המהנדסים ההונגריים, מציין שזהו ביקור חשוב לצורך קשרי פרוייקטים משותפים, [illegible] עם הונגריה בעתיד.

המדור נערך ע"י [illegible]

חוזר הביתה

צבי כנר הוא פנטומימאי אמן שבאמתחתו ביקורות נלהבות מעתוני יוקרה ברחבי תבל, אך לקהל הישראלי אין הוא מוכר כלל, זאת משום ישיבתו מזה למעלה מעשרים וחמש שנה בארצות־הברית. למרות ביקוריו בארץ פועל במקרה שלו העקרון של "אין נביא בעירו". שעות נוספות. כנר, שהיה בראשית דרכו בארץ חבר הגרעין המייסד של קיבוץ צאלים והשתתף בשעתו במספר מחזות בתיאטרון הקאמרי, יצא באותם ימים למסע הופעות בארה"ב והצלחתו האמנותית השאירה אותו "תקוע" שם. בימים אלה יזמו חבריו משכבר הימים את ביקורו הנוכחי בארץ, שיימשך כשלושה חודשים במהלכם יופיע ב"צוותא" בתל־אביב, במועדון "הציפור הכחולה" בבאר־שבע ובהתיישבות העובדת. את הופעת הבכורה יקיים צבי כנר בקיבוץ צאלים, שעם מייסדיו הוא נמנה לפני כארבעים שנה.

עודד בר־מאיר

יש תמורה

האם מדינת ישראל היא מדינה ציונית? זו השאלה שתעמוד במרכזו של הקונגרס הציוני המגשים שיפתח בירושלים ביום ראשון הקרוב, כ"ט בנובמבר, במלאות ארבעים שנה להחלטת עצרת האו"ם על הקמת מדינה יהודית. פתיחתו החגיגית של הקונגרס המאורגן מטעם "תמורה", התנועה לציונות מקורית, תהיה במעמד טדי קולק, ראש עיריית ירושלים, וראשי התנועות הציוניות ותנועות הנוער בישראל. למחרת ערב הפתיחה ייערכו שני ימי דיונים בנושאי חינוך וכלכלה בראי הציונות, בהשתתפות לובה אליאב, הרב שמואל אבידור הכהן, האלופים במילואים מאיר עמית, ויאנוש בן־גל ואנשי הכלכלה משה זנבר [illegible].

עודד בר־מאיר

איך מקבלים החלטות

קבלת החלטות בממשל הישראלי יהיה הנושא שיעסיק את משתתפי יום העיון שיתקיים ביום חמישי הקרוב במלון פלאזה בתל־אביב מטעם איגוד העתונאים בשרות הציבורי. מבקר המדינה לשעבר, עו"ד יצחק טוניק, ירצה על קבלת החלטות בראי הביקורת ועל פי התנסותו יתייחס בדבריו לנושא ה"לביא" ותעלת הימים – שני פרוייקטים לאומיים ששבקו חיים בעת האחרונה. ח"כ יאיר צבן יספר על תהליך קבלת ההחלטות במישור הפרלמנטרי ואילו האלוף במילואים בני פלד, לשעבר מפקד חיל האוויר וכיום נשיא חברת אלסינט, יאיר את הנושא מזווית אישית של מקבלי ההחלטות. במהלכו של יום העיון ייערך רב־שיח בהשתתפות חיים קוברסקי, לשעבר מנכ"ל משרד הפנים, ומשה דבירת מנכ"ל משרד הכלכלה והתכנון, ובו יידונו ההיבטים הכלכליים והבטחוניים הקשורים בתהליך קבלת ההחלטות.

עודד בר־מאיר

סדרה צרפתית

הוצאת "מסדה" מעודדת מהצלחתו הרבה של הספר "ז'אן דה פלורט" מאת מרסל פניול, הוציאה בימים אלה את חלקו השני "מנון". אלה הם שניים מן הספרים הראשונים בסדרה מיוחדת של "ספרות צרפתית בת ימינו" שעורכה ומתרגמה היא אביטל ענבר.

הפוסל במומו

(המשך מעמ' 7)

[illegible] של "התחיה".

הפילוג ב"התחיה" נראה ממש עד לפני שהכריז על עצמו רפול אתמול כעל סיעת־יחיד. כל עוד [illegible] יובל נאמן [illegible] רפול [illegible]. אלא שבמהלך האחרון [illegible] "העליה השניה" על "העליה הראשונה" ב"התחיה" [illegible] גאולה כהן [illegible].

אנשי "צומת" [illegible] "התחיה" [illegible] גאולה כהן [illegible] הליכוד [illegible].

ושלא יספרו לכם סיפורים על אידיאולוגיה טל במאלגיה. אילו שתבו עוד שני אנשי "צומת" במקומות ריאליים ברשימת "התחיה" לכנסת, הם לא היו מוקלם [illegible] חברים [illegible] הפילוג נרתע. אלא שלא היה להם כל סיכוי להצליח.

[illegible] רפול [illegible] "התחיה" [illegible] לא יהיה.

למר **צבי בן משה (צבילי)**
עם סיום תפקידך
במשרד הבטחון
מיטב התודות
וברכות להצלחה

**מעובדי רפא"ל
וההנהלה**

מועצה אזורית עמק הירדן
מכרז מס' 11/87

המועצה האזורית עמק הירדן מבקשת הצעות לקבלת:

1. רכב – רנו 4 פרטי
מס' הרכב: 72-458-81
נפח מנוע: 845 סמ"ק

2. רכב: רנו 4 פרטי
מס' הרכב: 77-226-82
נפח מנוע: 845 סמ"ק

את הרכבים ניתן לראות [illegible] בשעות העבודה הרגילות.

את ההצעות יש להגיש במעטפה סגורה עד תאריך 30.11.87 בשעה 12.00 [illegible] בצירוף ערבות [illegible] ע"ס 10% מסכום ההצעה.

פתיחת תיבת ההצעות תהיה בו ביום בשעה 13.00 [illegible].

הוצאות העברת הבעלות תחולנה על הקונה.

אין הקונה רשאי [illegible].

לא תתקבלנה [illegible].

אין המועצה מתחייבת לקבל את ההצעה הגבוהה ביותר או הצעה אחרת כל שהיא.

זאב שור – ראש המועצה

מועדון לדוגמה

שחמט

מאת אהרן איסרס

מועדון השחמט של הפועל תל־אביב משמש מאז הקמתו, לפני כשנה בלבד, את האכסניה המרכזית של חובבי השחמט בארץ.

יוזמתם הברוכה של פעיליו המרכזיים: שלמה גבעולי, ישראל גלפר, ולדי וייסמן, נתן אקשטיין ואחרים, הביאה להצטרפותם של למעלה מ־250 חברים, ולפעילות תוססת ורצופה משעות הבוקר ועד חצות הלילה.

פעילות מפוארת זו לא נעלמה גם מפרנסי העיר. בעזרתו של ח"כ אליהו שפייזר, המכהן כיו"ר עמותת המועדון וכנשיא האיגוד, הקציבה עיריית ת"א למועדון 50,000 ש"ח, להמשך פיתוח הענף בעיר הגדולה.

במועדון, השוכן בבניין המפואר של "בית־תבורי", רח' שלומית 7 (ליד כיכר דיזנגוף), נערכות תחרויות רבות, חוגי לימוד לילדים והדרכה לסגל הנוער.

חצי־גמר

מיקומו של המועדון במרכז העיר, מושך אליו את ציבור השחמטאים, והביא את הנהלת האיגוד הישראלי לשחמט לקיים את משחקי חצי – גמר אליפות הארץ במועדון זה. המשחקים יפתחו ביום שני 28.12.87, ב־11 סיבובים שוויצריים. חוזרי הרשמה ישלחו למוזמנים בימים הקרובים.

הזמנה לחו"ל

המועדון קיבל, בימים אלה, הזמנה לטורניר מרובע בין־לאומי מסורתי, שייערך ב־19.5–24.5.88 בעיר ברן שבשווייץ, בהשתתפות המועדונים הבאים: דיוזף קסקמט (הונגריה), אשר בשורותיו ישחקו ר.א. אטילה גרוספטר (2500 נק' במד־הכושר הבין־לאומי) והא.ב.ל. סיבור קארולי (2453), ג'וזף ברגידקס (2390), גיולה פורגאקס (2375), ואימרה ואראדי (2285). ש.ע. דיפאלהא ברן (שווייץ) עם ר.א. היגוסלאווי איוון נמט (2410), והא.ב.ל. ג'יאנקרלו פרנזוני (2435) ולוקאס ברונר ממערב־גרמניה (2400). ש.ב.י. ויגנרבור (שווייץ), עם אלוף המדינה א.ב.ל. אנדריאס הוס (2400).

טורנירים קבוצתיים

בשבת האחרונה אירח המועדון טורניר מרובע קבוצתי. בכל קבוצה שיחקו שמונה שחקנים, בקצב של שעה לכל שחקן. בבכורה זכה הפועל תל־אביב עם 16½ נק', בהקדימו בהתרת שיוויון נקודות את ביכורי העיתים ת"א (שתי הקבוצות סיימו ביניהם בתיקו 4:4), נבחרת הנוער של ישראל 9 והפועל הרצליה 6 נק'. הצטיינו: נתן בירנבוים ועופר ברזק (הפועל ת"א) שצברו את מלוא 3 הנק'. ראשי המועדון מקווים להפוך טורניר זה למסורת, המשמש הכנה למשחקי הליגה והגביע.

מתחרות זו בחרנו להציג את המשחק הבא:

לבן: דן זהר (הפועל תל־אביב)
שחור: אריק אנושי (ביכורי העיתים)

הודית של המלך
נוסח זמיש

1. ד4 פו6 2. ג4 ז6 3. פג3 רז7 4. ה4 ד6 5. ו3 0–0 6. רה3 פג6 7. מד2 א6 8. 0–0–0 (ניתן לשחק גם: 8. פזה2, או 8. ח4) צב8 9. ז4 ה5 10. פזה2 ב5 11. ד5 פא5 12. פז3 ב:ג4 (אפשרי 12... ג5 13. פב1 רד7 14. ב3 ועדיפות ללבן) 13. ח4 ר:ז4?! (השחור מקריב כלי בנסיון להרוס את מבנה הרגלים של הלבן) 14. ו:ז4 פ:ז4 15. ח5! (15... ו5! 15... פ:ה3 16. מ:ה3 ו5 17. ר:ח3 ולשחור אין תמורה בעבור הכלי) 16. רז5 מה8 17. ח:ז6 (השחור אינו יכול למנוע את המשך מיתקפת הלבן) ח6 (גם 17... מ:ז6, או 17... ח:ז6 מפסידים במהרה) 18. ר:ח6 פ:ח6 19. צ:ח6 ו4 20. מח2 ה:ז3

21. צח8+!! השחור נכנע (אין למנוע מט, גם אחרי 21... ר:ח8, בגלל 22. מח7×)

★ תחרות קבוצתית אחרת, עליה דיווחנו לפני כחודש, היתה הדרבי הידידותי בין הפועל תל־אביב לבין ביכורי־העיתים, שהסתיים גם הוא בנצחונו של הפועל. המשחק בלוח השלישי היה המעניין ביותר.

לבן: יוחנן אפק (ביכורי־העיתים)
שחור: עופר ברזק (הפועל ת"א)

קארו־קאן

1. ה4 ג6 2. ד4 ד5 3. ה:ד5 ג:ד5 4. רד3 פג6 5. ג3 פו6 6. רו4 רז4 7. מב3 מג8 (מקובל יותר 7... פא5) 8. פד2 ה6 9. פזו3 רה7 10. 0–0 0–0 11. פה5 רח5 12. צה1 פ:ה5 13. ר:ה5 (אפשרי גם 13. ד:ה5) רז6 14. מג2 ר:ו6 15. ר:ו6 ז:ו6 16. מג3! (והלבן שואף להתקפה בכל מחיר. אפשר להמשיך גם 16. א4) ב5 17. צה3 א5 18. מד3 רג4 19. ב:ג4! ד:ג4 20. מה3 צא7 21. מח3 צב7 22. מו3! (לבן מאיים 23. פ:ג4 ו־24. מ:ו6) ו5 23. מח4 (זוכה) צ:ב2 (על 23... מ:ד4 24. ה:ד4 פ:ד4 25. צה4 צ:ב2 26. מ:ו6 רה4 והעמדה לא ברורה) 24. מה3 פ:ד4 25. מו4 (זוכה) מד5 26. מד4 (הלבן אינו מסתפק בתיקו, ומבצע לבסוף שגיאה. המשך מעניין הוא: 26. צ:ה5) ..., 27. פ:ג4 צד8 28. מו6 29. [illegible] 30. [illegible] 31. [illegible]

אליפות תל־אביב

אליפות תל־אביב הפתוחה, הנערכת במועדון מדי יום חמישי, מרכזת מתח, עניין, הפתעות ומאבקים מרתקים. כזה היה המשחק המרכזי בסיבוב השלישי.

לבן: יהודה גרינפלד
שחור: ישראל גלפר

הגנה ספרדית

1. ה4 ה5 2. פו3 פג6 3. רב5 א6 4. רא4 פו6 5. 0–0 רה7 6. צה1 ב5 7. רב3 0–0 8. ג3 ד5 (נוסח מרשל) 9. ה:ד5 פ:ד5 10. פ:ה5 פ:ה5 11. צ:ה5 ג6 12. צה1 רד6 13. ד3 מח4 14. ז3 (מסע הנפוץ בשנים האחרונות. מקובל גם: 14. צה4 מח3) מח3 15. רה3 רז4 16. מד3 צאה8 17. פד2 צה6 (כן ניתן לשחק 17. ... ו5 18. ו4) 18. א4 ומתקבל משחק חריף ביותר, סימקהיבנר (1986) 18. רו5 19. א:ב5 (יחידי. 19. ב:ד4 מפסיד ל־19... צ:ה3) 19... ר:ו3 20. פ:ו3 צ:ה3 21. מג2 22. ... (22. צ:ה4) צאה8 ועמדה סבוכה. הלבן מפסיד לאחר 23. מ:ה3 רג7 23. צ:ה5 רז3 24. מד5+ רז5 25. מד3+ ... 26. מח8 רה צאה8

(עמדה קריטית. כא מתשבון: 26... צאה8 27. מג4 צד3, או 26... צב8 27. ב3 צב5 28. מג4 צה5 29. מג2 ר:ז3! 30. פ:ז3 מ:ה3+ 31. ה:ז3 צה8+ והשחור מחזיר לעצמו את המלכה ומקבל עדיפות) 27. מה5 מח6 (לא ברור גם 27... מה4 28. ר:ה4 מ:ה4 עם פיצוי עבור הרגלי) 28. צא1 צו5 29. מח4 רד8 30. מז3 רו4 (שגיאה. אחרי 30... צה8 העמדה לא ברורה) 31. מח2 (כמובן שלא 31. מ:ו4 בגלל 31... צו1+ וזוכה במלכה) מ:א2 32. פד6 רו3 33. מז3! ושחור נכנע.

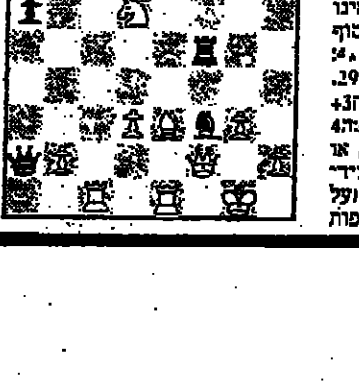

(מסע זה נעלם מעיני השחור, שקיוה ל־33. מה2 צא8, ועל כל לקיחת צריח יבוא 34... מ:ה5! וזוכה).

תחרות הבנים

102 שחקנים, ביניהם 10 בעלי דרגת אמן ומעלה, נטלו חלק בתחרות המסורתית לזכר בני קיבוץ עמיר, אשר נפלו במערכות ישראל. התחרות התנהלה בקצב של 20 דקות לכל שחקן, ב־9 סיבובים שוויצריים. את הבכורה נטל, במפתיע, אורי זיק שצבר 8 נק', בהקדימו את אילן מנור ומשה בן־זאב 7½ כ"א, ואת אלכס קפלביצקי, מאיר רום, יעקב סטיסיס, דן יפתח וישראל רותן 7 נק' כ"א. ניהל את התחרות: נתן יונגרייס, שנעזר באמן מלכיאל פריץ, שניצח על מלאכת הזיווגים בעזרת תוכנת מחשב, שנכתבה במיוחד לאיגוד השחמט. מארגני האירוע, אנשי הקיבוץ המארח, הבטיחו כי תחרות ה־20, אשר תיערך בשנה הבאה, תהיה הגדולה ביותר.

★ במדרשת רופין נערך מפעל שחמט ע"ש הטייס עופר ברמק, שנפל בעת מילוי תפקידו, והיה בוגר בית־הספר האיזורי בעמק־חפר. 73 תלמידים נטלו חלק בתחרות. בגילאי על־יסודי ניצח עידו יבנאי (געש) עם מלוא 5 הנקודות. בגילאי חטיבת־הביניים ניצחו במשותף בועז פימורין (געש) ודרור סרוסי (עמק–חפר) עם 4½ נק' כ"א. בתחרות בזק לבוגרים (28 משתתפים) ניצח האמן אמיר הלמן (אפיקים) עם 8½ נק', בהקדימו את אלישע כספי (נתניה) 8. ניהל את האירוע: שמואל פרידמן.

משחת השיניים **אלמקס** יעילה פי 3 במניעת עששת

תל־אביב
לב העיר – אחד העם 69 – 613862
קופת חולים כללית – [illegible] 7 – 232383
ירושלים
אלישן – ישעיהו 10 – 383753
חיפה
נורדוי – נורדוי 15 – 664059
פתח־תקוה
קופת חולים כללית – חיים עוזר – 905271
בני־ברק – רמת־גן
[illegible] – נחמיה 2 בני־ברק – 789567
[illegible] – ביאליק 38 רמת־גן – 723674
בת־ים – חולון
[illegible] – הנביאים 3 בת־ים – 5515671
[illegible] – [illegible] 4 חולון – 5058197

אלמקס

דירות

וילות ובתים

בפ"ת בבורוכוב קוטג' עהמה+ תוספות 5 חדרי שינה 03-9234803 03-906132 (8297) 03-9224503

בצפון השקט אדמונד' ברעננה בנייה טוריל- קס ממאר 03-647234 (8011) 03-7517298

בשיכון דן משפחתי 250 בנוי שלפון 03-447234 (8009) 03-7517298

ביהוד, קוטג' דו משפחתי (חדש) במיקום מצויין "סונטר" (6222) 03-351425

"יקוד אחד לטובתך" מוצרה יחידה אחת בנוי וה"הברון, זכרון-יעקב משרד המכירות באתר פתוח בימים א' ו-ג' מ-9.00 עד 13.00 ומ-17.00 עד 19.00 ביום ו' מ-9.00 עד 15.00 06-396817 (16950) 03-295966-7

רוביך רוטווגר: נותר מספר קוטג'ים תלת מפלסיים בהרצליה הירוקה. ערבות בנקאית לכל רוכש!! 052-543460 (16833) 052-81719

קבלנים מציעים

ברעננה ברח' בר-אילן דירות פאר מרווחות וגדולות בנות 4½-5½ חדרים. לפנות "ציטרין משקיעים" חברה קבלנית לבנין בע"מ, רח' ה"ב-איור 28 (כיכר המדינה), טלפון 03-251329 בשעות 11.00-16.00 (18845)

בשיכון ל' דירה אחרונה לאיכלוס מיידי 5 חדרים רח' לוי-אשכול 40. לפרטים: חברת "אביב" (26220) 03-7512203

חברת רמת-גן מציעים דירות פאר בנות 4, 5 חדרים בר"ג ברחוב יוסף, (22386) 03-724515

ברעננה דירות קוטג' 6 חדרים "מידן אלון" (15504) 052-916594

בהרצליה 5 חדרים +חדר על הגג למגורים 03-738521 (20741)

באלפי-מנשה!! קוטג' 100 בנוי+ גינה+ גג לבניה 74,000 בזלר 052-34619 (20605) 052-611022

ברמת-השרון קוטג' 350 בנוי דופלקס חדש פר לוקסוס ומודרני (29462) 868079

"פרל בינוגים קבלנים" בבנין הנבנה ברחוב קליצקין ת"א נותרו 4-3 חדרים להתקשר: 03-597344, 03-867690 בין 09.00-16.00 03-588555 (27095)

דירות למכירה

פנטהאוז יוקרתי בנוה-אביבים 200 מ"ר במפלס אחד, מידב השיכלולים מיזוג, חימום וקירור "דירות-אביב" 03-5412019 מלד"ן (28709)

ת"א-יפו

וילות ובתים

דירות למכירה

עם הלוואה המשכנתא מבנק טפחות תוכל להגיע לדירה שאתה באמת רוצה. לפרטים: "החשמונאים 123, טל' (12480) 03-5614081-6

למכירה!! בהרצליה-פיתוח וילה מפוארת+ יחידה נפרדת!! (26389) 052-570970

דירות למכירה 4 חדרים ויותר

בנוה-אביבים, דירות 4 חדרים+ מידב השיכלולים, קבלן בירנבוים, ה"באייר 24, 03-262894 03-259689 (17326)

קבלנים מציעים

דירות למכירה

דירות למכירה 4 חדרים ויותר

דירות למכירה 2½-2 חדרים

בשיכון-ל' דירה אחרונה לאיכלוס מיידי 5 חדרים רח' לוי-אשכול 40. לפרטים: חברת "אביב" (26220) 03-7512203

במגדל אשדר ארלוזורוב פינת דרך-חיפה דירות פאר 2, 3, 4 ו-5 חדרים סטנדרט גבוה בצפון העיר באו לבקר בדירה לדוגמא 03-245375 (20263)

דירות למכירה 3½-3 חדרים

דירות למכירה 3½-3 חדרים

במגדל אשדר ארלוזורוב פינת דרך-חיפה דירות פאר 2, 3, 4 ו-5 חדרים סטנדרט גבוה בצפון העיר באו לבקר בדירה לדוגמא 03-245375 (20271)

גבעת-שביון, 3, ק"ב, בלעדי "סנטר" (20335) 03-346441

דירות למכירה 2½-2 חדרים

דירות למכירה 1½-1 חדרים

דירות למכירה 2½-2 חדרים

דירות למכירה 1½-1 חדרים

דירות למכירה 4 חדרים ויותר

שרון

בהזדמנות!! ברמת-אילן 5, קומה גבוהה, נוף "סנטר" 03-351425 (19206)

לרציניים בהרצליה 5½ מפוארת, +תבולה, מעליות+ חניה (20703) 052-547339

בגני-הרצליה של "אורים" בהרצליה הצעירה, שכונה יוקרתית חדשה, דירות 5 חדרים מפוארות ומפנטהאוזים. מחירים מיוחדים לתקופה מוגבלת. לקבלת פרטים: 052-572696 משרד המכירות באתר פתוח בימים: א, ב, ד, ה, בין השעות 10.15-14.00 המשך רבי-עקיבא הרצליה הצעירה (26462)

דירות למכירה 3½-3 חדרים

חולון-בת-ים

דירות למכירה

כולם זכאים להלוואות בבנק טפחות. לפרטים: בת-ים שד' העצמאות 64, טל' 03-578924 חולון, שד' קוגל 25, טל' (12392) 03-681471-2

דירות למכירה 4 חדרים ויותר

בבתים בשיקמה מנוה אזן 5 חדרים+ גג +חניה (29469) 868079

ק"12, מיידי!! כ-150 מ"ר באברבנאל, ראשון לציון. 03-9640980 08-469208 03-942906 (21412)

במבצע!! 3½ 55,000 דולר!! 3½ וגג 85,000 דולר!! במסגרת בן-גוריון ברקיה והדשמה במשרדי "ארמון סוגו" בחולון סוקולוב 41 ובבת-ים רוטשילד 32 פתוחים גם במוצ"ש (19301)

דירות למכירה 3½-3 חדרים

במבצע!! 3½ 55,000 דולר!! במסגרת בן-גוריון ברקיה והדשמה במשרדי "ארמון סוגו" בחולון סוקולוב 41 ובבת-ים רוטשילד 32 פתוחים גם במוצ"ש (19332)

דירות למכירה 2½-2 חדרים

חוק הודמנויות שווה בתעסוקה, תשמ"א 1981

לפי חוק זה אסור לסרב לקבל אדם לעבודה מחמת מינו או מחמת היותו נשוי או הורה, אלא אם אופיו או מהותו של התפקיד מונעים קבלתו של בן אחד המינים לעבודה הנדונה. העבריינים צפויים לעונש על פי החוק.

ביקוש דירות

דירות בשכ"ח

דירות למכירה 1½-1 חדרים

דירות למכירה 4 חדרים ויותר

דירות מרוהטות

דירות בדמי-מפתח

עסקים

דירות גג

מעוניין במוצרים לציוד משרדי לתערוכה פיס 88 ב-23.11.87 בגני התערוכה 03-474545 ודוד 03-5446128 ספירלים (23063)

פנטהאוז יוקרתי בנוה-אביבים 200 מ"ר במפלס אחד, מידב השיכלולים מיזוג, חימום וקירור "דירות-אביב" 03-5412019 מלד"ן (26897)

להשכרה אולם תצוגה לרהיטים 2 קומות במקום מרכזי ומפואר ברמת-גן 03-724567 (7538)

אולמות

להשכרה בגבול ר"ג 600-1200 מ"ר לתצוגה, מכון בריאות וכדומה "רשף נכסים" 5742777 (11740)

חנויות

בחיפה!! מעוניין בחנות מרכזית 30 מ"ר בשכ"ח פתח-תקוה, ראשל"צ, רחובות, חולון וכד'. 03-377221 בעבודה: 03-303502 בבית: (21326)

ביהוד, במרכז חנות למכירה "סנטה" (6226) 03-346441

משרדים

להשכרה באזור תל-יהוד-שומר 300-1000 מ"ר מסודרים 9½ דולר למ"ר "רשף נכסים" 5742777 (11769)

מבני תעשיה

באת. פ"ת במקום מרכזי 1000 מ"ר ק"ק +חצר. "רשף-נכסים" (30082) 5742777

להשכרה באיזור התעשיה בבת-ים 3500 מ"ר+ חומה סביב מכרסה אספלט. בשטח מבנים וסככות למעלה מ-500 מ"ר +חשמל ומים. פרטים בטלפון 03-588555, 03-867690 בין השעות 08.00-16.00, ובערב 03-492738 (27103) 03-459608

מגרשים

בן-יבנה במרכז לבניה מיידית לוילות 24,000 דולר כולל מע"מ ופיתוח 2000 במזומן היתרה במשכנתא במשרד: 08-574335 בערב: 08-574587 08-574823 (20766)

הצעות עבודה

מכונאי מנוסה במנועי שתי פעימות דלק/ שמן (24514) 03-376161

מסגר מנוסה לעבודה קבועה תנאים טובים 03-371465 "א.ו.ת" (24104) 371419

עובדות בעלות ידע באלקטרוניקה לעבודה מיידית תנאים טובים 03-371465 "א.ו.ת" (24100) 371419

מלחימות מנוסות לעבודה במשרה מלאה בת"א תנאים מצויינים 03-371465 "א.ו.ת" (24092) 371470

עובדי ייצור לאחר שרות צבאי פרופיל 72+ עבר ללא דופי למפעל ביטחוני במרכז הסעה+ ארוחות "חבר" המחלקה הטכנית 03-221214-5-6 (23798)

מחזוטות לאחר שרות צבאי נסיון חיוט ריתמות כבלים מגידות למפעל עתיר ידע במרכז, פ"ת ר"ג "חבר" המחלקה הטכנית 221214-5-6 (23777)

מכונאי אחזקה נסיון מוכח מעל שנתיים בתעשיה למפעל מתקדם בלוד באר-יעקב נתניה "חבר" המחלקה הטכנית 03-221214-5-6 (23760)

קלדנית מנוסה לעבודה מגוונת, משרה מלאה בת"א תנאים טובים 03-371465-70 "א.ו.ת" (23052)

אין לך מקצוע? יש עבודה! 1. שרתים/יות לבתי ספר בת"א, משרה חלקית משעות הצהריים 2. עובדים בעלי רקע בחקלאות לעבודות גננות בת"א 03-371419 "א.ו.ת" (22657)

מרכזניות מנוסות על מרכזיות אוטומטיות, לתקופות קצרות או ממושכות. "מנפאואר" בן-יהודה 12 ת"א, א'-ה' 08.00-14.00 (22645) 03-298877

נשים, בחורות וגברים לעבודה קבועה בשעות אחה"צ בשקמים ובמשבים בכל הארץ לקידום מכירות והסברה 03-7513601 (21308) 03-7511615

(המשך לוח בעמ' 11)

■ **אנגליה**

למנוע – לא לשקם – עבריינות צעירה

גילם של מחצית הפושעים המוכרים בבריטניה הוא פחות מ־21. משקלם של בני הנעורים באוכלוסיה הבריטית הכוללת פוחת בקצב מהיר ותהליך זה מסייע לבלימת הגידול בפשיעה. אבל סיכוייו של בן 15 לבצע פשע ולהיתפס על־ידי המשטרה גדולים פי שישה משל אדם מבוגר.

משרד הפנים הבריטי מחפש בלי־הרף שיטות חדשות לטיפול בעבריינים צעירים, שיורידו אותם מדרך הפשע. שיטה אחת – לכאורה ברורה מאליה – היא עונש שלא במהרה יישכח. התברר שאין זה יעיל. שיטת „ההלם החזק וקצר המועד", שנוסתה בכמה בתי־כלא לנערים בראשית העשור הזה ושעיקרה מאמץ פיסי קשה ותרגולת בסגנון צבאי – היתה לאסירים רבים מקור הנאה, לא מקור חרדה. הם חזרו לסורם באותו קצב שחזרו הנערים שהוחזקו בבתי־כלא שלא פעלו בשיטה זו.

ב־1985 החליטה ממשלת בריטניה להקהות מעט את חוקיו של משטר נוקשה זה ולי־שבם על כל העבריינים הצעירים, שעונשיהם אינם עולים על ארבעה חודשי מאסר. אבל השופטים לא נטו לשלוח את הפושעים עולי הימים למרכזי ענישה כאלה. הם העדיפו לשלוח אותם למחנות מעצר ששם יושבים השפוטים לתקופות ארוכות יותר ושהכליאה בהם משולבת בתוכניות שיקום. זו הסיבה לגזר־הדין של „ארבעה חודשים ויום", שמטילים בתי־המשפט מסויימים. התוצאה: בתי־כלא מסויימים ריקים למחצה – בשעה שמחנות המעצר לפושעים צעירים סובלים מצפיפות אוכלוסין, ורשות הכליאה המרכזית נאלצת להפנות נערים לבתי־סוהר למבוגרים.

החוק הפלילי החדש יבטל את האבחנה בין שני סוגי מתקני הכליאה לצעירים, ויאפשר לרשויות לגלות גמישות בניצול המקום העומד לרשותן. צעירים השפוטים לתקופות קצרות יכנסו ל„משטר מהיר" – תקופת הכלא שלהם תתקצר ותהיה למהממת יותר.

מעטים הפושעים הצעירים היוצאים משערי מתקן־הכליאה כשהם משוקמים באמת: 83 אחוז מהם חוזרים כלעומת שבאו – תוך 24 חודש. הממשלה מסכימה כעת, כי מוטב להעסיק את השפוטים בעבודות־ציבוריות או להעמידם לפיקוחו של קצין מבחן (עובד סוציאלי) – כך רב הסיכוי להחזירם לדרך הישר.

משרד הפנים מתחנן לפני השופטים שיראו בכליאת עבריינים – צעירים ומבוגרים כאחד – פתרון אחרון, רק כאשר כלו כל הקיצין. ואכן, השופטים בבריטניה גוזרים באחרונה יותר תקופות של „פיקוח קצין מבחן" ו„עבודות חוץ" – אלא שרובה כי עונשים אלה באים במקום עונשי קנס, לא במקום עונשי מאסר. בעשור האחרון גדל ב־20 אחוז מספר גזרי־הדין מאסר שהוטלו על עבריינים צעירים (בני 14 עד 20).

ידידו הטוב של הצעיר, המבקש לזכות ב„הזדמנות שניה", הוא כנראה השוטר המקומי. שר הפנים מעודד את המשטרה לפטור יותר ויותר עבריינים צעירים באזהרה „חמורה" – ואנשי החוק עושים שימוש רב בטאקטיקה זו: מאז 1970 גדל ב־50 אחוז מספר המוזהרים.

משטרת העיר נורת'האמפטון מקיימת פעולה משותפת עם העובדים הסוציאליים, המורים ושאר העוסקים בבני נוער. בעיר הוקם משרד קישור, שתפקידו למצוא דרכים בלתי־פורמאליות לטיפול בעבריינים הצעירים של העיר. בשנה שעברה ננקטו צעדים רק נגד רבע מהפושעים שנתפסו בשעת מעשה. רבים מהאחרים מוחזרים להוריהם – בליווי אזהרה חמורה – לעתים אחרי שנדרשו לבקש סליחה ומחילה מקורבנותיהם.

אין זה המודל שרואה בעיני רוחו קורא הבדרן המצוי, כשהוא חושב על יד נוקשה כלפי מפירי חוק, אך יתכן שזוהי דרך יעילה יותר משיטת „ההלם החזק וקצר־המועד" למניעת חזרתו של גנב קטן לסורו (מדובר במי שנתפס לראשונה בעת ש„סחב" דבר־מה מחנות כלשהי). עבריינות הנוער בסאות'האמפטון נמצאת בירידה קלה, אף שמשקל בני הנוער באוכלוסיה נותר כשהיה.

הממשלה אינה מסתפקת בנסיונות לשקם צעירים שעלו על דרך הפשע אלא מחפשת דרכים למנוע את עלייתם עליה. שר הפנים של בריטניה ביקר לאחרונה בצרפת ולמד את שיטותיהם של הצרפתים לזהוי עבריינים בכוח. הצרפתים מאתרים אותם בגיל מוקדם, בסיוע עובדים סוציאליים וצוות בתי־הספר, ומעסיקים אותם במסגרות הכשרה ובקייטנות. כבר בר לומדים במשרד הפנים הבריטי שיטות להרחקת בני נוער מן האלכוהול ובקרוב יפורסמו ממצאי צוות הלימוד.

אפשרויות הפשע יפחתו, אמר שר הפנים במסיבת עתונאים, אם מתכנני הדירות למגורים יגלו מודעות רבה יותר לנושא הבטיחות. מה חבל שכה מעט עוסקים בסגירתן של פרצות הקוראות לגנב.

עכשיו כבר מותר: אם סינית מלמדת את בנה להתפלל במקדש בודהיסטי בעיר פוז'או
בירות חבל פרל'סון

■ **קאמפוצ'יאה**

האומנם ישוב הנסיך הגולה

האם פגיעתו של הנסיך סיהאנוק רעה? האם מידת השלילה שבפגיעתו עולה על מידת הדקות המאפיינת את מהלכיו? אפילו מעריציו המושבעים של סיהאנוק – הנסיך הקמבודי הגולה, בן ה־65 ובעל החיוך הילדותי – תמהים לעיתים בדבר התשובות על שתי שאלות אלה.

הוא הודיע את רצונו: על כל פלגיו של עמו – המשטר הפרו־וייטנאמי ושלושת ארגוני ההתנגדות הנלחמים בו – לנהל שיחה פנים אל פנים ללא נוכחות הווייטנאמים בפנום־פן, לבקר אצלו „בנובמבר או בדצמבר במלוני, „הולידיי־אין, ליד נמל־התעופה „שארל דה־גול" בראסי מצפון לפאריס".

אבל קאמפוצ'יאה נתונה תחת כיבוש וייטנאמי (140,000 חייל) זה תשע שנים, ועובדה זו יש בה לאשש את הטענה שהנסיך אינו צריך לעסוק בכגון אלה.

תומכיו האנטי־וייטנאמים – סין, איחוד מדינות דרום־מזרח אסיה בעל הנטיות הפרו־קאפיטאליסטיות ובעלות־הברית המערביות – יראו בכל כינוס של קאמפוצ'יאנים לבדם הוכחה שהסכסוך הקמבודי הוא מלחמת־אזרחים. לעומת זאת, שיחות עם הווייטנאמים תיסובנה על יציאת הפולשים הווייטנאמים. מדוע רוצה הנסיך לוועידה?

אכן, חלק מן ההסבר עשוי להימצא באופיו הדון־קיחוטי של הנסיך: אבל ייתכן שיש מאחורי הצעתו משהו יותר מעודד.

האופטימיסטים אומרים כי ההיגיון של „אין שיחות בלי הווייטנאמים" הביא, מבחינה צבאית, רק למצב ללא־מוצא. הם מציינים את הודעתו של הנסיך מחודש מאי האחרון, בדבר שנת חופשה מהנהגת הקואליציה של ארגוני ההתנגדות. הם טוענים כי הוא עושה שימוש בחירותו לצורך קידום האינטרס הקאמפוצ'יאני בלי שייאלץ להיצמד לקו הנוקשה של ארגון ההתנגדות הגדול ביותר, „חמר־רוז'" הנודע לשימצה. תוכניתו עשויה להיות דרך להבאת יתר גורמיה של המשוואה הקאמפוצ'יאנית לבצע מעט תזוזה בצוותא, פעולה שיש בה תועלת.

ראיה טריה עשויה להימצא בהודאתו של הון סן כי ל„חמר־רוז'" (בניכוי חבורת פול פוט שידיה מגואלות בדם) „יש תפקיד במשא־ומתן". יתר על כן, משטרו של הון סן הגיב על הצעתו של סיהאנוק בדבר שיחות בהצעה משלו: תוכנית שלום בת חמש נקודות. התוכנית מבטיחה קיום בחירות לאחר השלמת נסיגתם של כוחות הכיבוש הווייטנאמיים, ומזמינה – בכל הכבוד והטקס – את הנסיך „לקבל עליו תפקיד בכיר בגוף המנהיגות העליון של המדינה, במעמד ההולם את תרומתו לעניין השלום בארץ, השכנת האחדות בין בניה ועצמאותה".

היוזמות האלה אינן מתרחשות בוואקואום גיאופוליטי. בדצמבר אשתקד קראה ברה"מ לווייטנאם לשפר ולתקן את יחסיה עם סין. דומה שהלחץ השקט נושא פרי: לאחר ארבע שנות החרמת הדיון הקבוע שמקיימת העצרת הכללית של האומות המאוחדות בעניין קאמפוצ'יאה, השתתפה המשלחת הווייטנאמית בוויכוח שהתקיים השנה באמצע אוקטובר.

אשר לסין, הממננת והמכוונת של ה„חמר־רוז'" – אפילו היא מבצעת תנועה דיפלומאטית באמצה את העיקרון המונח ביסודה של הצעת סיהאנוק. ומה בדבר ה„חמר־רוז'"? הם גינו את הצעתו של סיהאנוק כשירות לעניין הווייטנאמי, ומשום כך יש להניח שהם מצויים מחוץ למעגל המתגבש.

אל לו לסיהאנוק להרבות בדאגה. אם אכן הוא עתיד לשוב לארצו כמנהיגם של כל בני עמו, מוטב שינסה לבצע איזון מחודש של משקלם היחסי של הסיעות והפלגים כדי להפחית את זה של הקומוניסטים – ואפילו להסכים למעורבות כלשהי של וייטנאם, מעין רע במיעוטו בהשוואה לשליטה מלאה ומוחלטת של ה„חמר־רוז'". קונגרס ארה"ב הקציב לתומכיו הלא־קומוניסטיים של הנסיך 3.5 מיליון דולר בשנת 1986. בשנת הכספים הנוכחית תעלה ההקצבה לכדי 5 מיליון. ספק אם יהיה בסכומים אלה כדי לערער את עליונות ה„חמר רוז'".

■ **אינדונזיה**

עצבים מרוטים בצמרת

עצביה של ממשלת אינדונזיה נשחקים והולכים במירוץ לנשיאות. הבחירות יתקיימו שם בחודש מארס הקרוב ונראה שהמועצה המייעצת תאשר תקופת כהונה חמישית, ברציפות, לנשיא סוהארטו. אך אפילו לגבי מערכת בחירות, אמצעי הבטחון שננקטו לאחרונה בארץ זו הם חמורים במיוחד.

הממשלה, הנתמכת על־ידי הצבא, העמידה למשפט, תוך שבועות מספר, מוסלמים קיצוניים באשמת חתרנות, הוציאה להורג שניים מבני המיעוט הסיני, שריצו עונש מאסר בעוון רצח מאז 1962, והציבה טנקים ושריוניות אל מול הפגנת־מחאה של סטודנטים נגד חובת חבישת קסדות־בטיחות לרוכבי אופנועים. שניים מהמפגינים נהרגו.

האיסלאם הקיצוני היה בעבר בעיה באינדונזיה, שתשעים אחוזים מתושביה מוגדרים מוסלמים. ב־1985 פוצצו קיצונים פרו־איראנים את המקדש הבודהיסטי הגדול בבורובודור, שבמרכז יאווה. קבוצה אחרת חטפה מטוס־נוסעים אינדונזי. על־פי חקיקה, שהועברה ב־1985, על כל הקבוצות הפוליטיות והחברתיות לתמוך ב„פאנקאסילה", האידיאולוגיה הרשמית בת חמש הנקודות, המוציאה אל מחוץ לחוק כל פעילות פוליטית עדתית. אף־על־פי־כן חל מאז גידול ניכר בפרסומים מוסלמיים, מהם בעלי קו קיצוני. ספריה בג'אקארטה דיווחה, כי רבע מכלל הספרים שרכשה מאז 1980, היו בעלי תוכן דתי.

תושביה הסינים של אינדונזיה נתקלים ביחס חשדני: יחס כזה הוא, לא אחת, מנת חלקם של מיעוטים המצליחים במסחר. הממשלה טוענת, כי סין תמכה ב־1965 בנסיון ההפיכה הכושל של המפלגה הקומוניסטית האינדונזית: זו הוסלה אז ועימה כ־500,000 איש. מאז סיגלו לעצמם סינים רבים שמות תוהגים אינדונזיים, לרצות הנוהג שלא להשמיע מלת־ביקורת נגד הממשלה. אך הממשלה אינה נוטה למחול. בשנה שעברה הוצאו להורג כמה חשודים בקומוניזם, אחדים מהם סינים, שכבר ריצו בכלא יותר מ־20 שנה. עכשיו הומתו עוד שני סינים, שאינם קומוניסטים.

אשר לאוניברסיטאות, באינדונזיה, כבכל מקום אחר, הן הצמיחו גופים ראדיקאליים. כמה משרי הממשלה כיום היו בעבר מנהיגי סטודנטים, שתמכו במשטרו של סוהארטו, לאחר שתפס מחדש את השלטון בעקבות ההפיכה שנכשלה. אבל ב־1978, כשהתנגדו הסטודנטים לכך שסוהארטו יכהן תקופת כהונה שלישית, נאסרו מנהיגיהם. היה זה קץ הפעילות הפוליטית בקאמפוס. יש אומרים, כי בגלל איסור הפעילות הפוליטית נהפכו המבריקים שבבניה של אינדונזיה לקונפורמיסטים. גנראל אחד כינה אותם „תואים מאולפים".

מדוע לאלף את המאולפים? הצבא מבקש להזכיר לדור החדש את התפקיד שמילא עת זכתה המדינה לעצמאות מההולנדים. תאריך חשוב בתולדות המדינה הוא 19 בדצמבר 1948. ביום זה פירזו ההולנדים את ממשלתה האזרחית הצעירה של אינדונזיה, אך הצבא, שזה אך הוקם, המשיך במאבק. זקני אינדונזיה אינם מערערים על חובם ללוחמים הוותיקים. בניהם מתבוננים במשטרים האזרחיים שבמדינות אחרות ותוהים, מדוע מתנהלת ארצם בדרך אחרת. הרהורים כאלה הם מסוכנים. ב־19 בדצמבר אמורה הממשלה להציג חקיקה, הנותנת ביטוי מפורש לתפקידו הכפול של הצבא – בחיים הפוליטיים וגם בהגנה על הארץ.

■ **ג'אמאיקה**

המבט - מקובה לארה"ב

ג'אמאיקה היפהפיה מוכתמת בכתם של אלימות. עתה, משנשמעים דיבורים על בחירות, זו אף התמידה. ב־1980, כשנערכה ההתמודדות האחרונה בין שתי המפלגות הגדולות במישור הכלל־ארצי, התחוללו קרבות בין כנופיות פוליטיות ויותר מ־500 איש נהרגו. ראש הממשלה אדוארד סאאגה חייב להכריז על בחירות עד אביב 1989. אף־על־פי ששקט יחסי שורר עתה במדינה, כלכלתה מעורערת. ההכנסות מן המשאב הלאומי העיקרי, מכרות הבוקסיט, התכווצו מאד.

התיירות מכניסה כיום לג'אמאיקה יותר מ־60 אחוז מרווחיה במטבע־זר. בין רכסי ההרים הכחולים זורמים נחלים ומפלי־מים, דרך אזורים מכוסי ירק, אל חופי החול הלבן והים הכחול. עשירים ואנשי־שם – כמו איאן פלמינג ונואל קווארד – הקימו להם שם פעם בית. בשנות ה־60 צמחו מלונות, בתי־דירות וחנויות לתיירים במקום שהיה אז כפר הדייגים אוקו־ריוס ולאורך החוף הצפוני הפורה, השוכן מול קובה.

בסוף שנות ה־70 הגיע שעור האבטלה בג'אמאיקה לשלושים אחוזים, וגלי אלימות פרצו מפעם לפעם. הכלכלה התנהלה באווירה של אי־וודאות פוליטית. במערכת הבחירות של 1980 הפעילו הצדדים היריבים, בלי מעצורים, נשק שנרכש מרווחי הסחר במאריחואנה.

מפלגתו של סאאגה, מפלגת הלייבור של ג'אמאיקה, שזכתה בבחירות, הזדרזה לחדש את ידידותה עם ארה"ב. קודמו של סאאגה בתפקיד, מייקל מאנליי, נטה יותר לעבר נשיא קובה קאסטרו. אך התיירים הסתלקו בינתיים. רק רבע מכלל החדרים במלונות היו תפוסים, מה שאילץ את ממשלת מאנליי להלאים מלונות גדולים רבים, כדי למנוע סגירתם. הממשלה החדשה הימרה על עידוד התיירות במערכת פירסום. בשבעת החודשים הראשונים של השנה גדל מספר המבקרים בארבעה־עשר אחוזים, בהשוואה לאותה תקופה אשתקד. הממשלה מבקשת עתה להחזיר כמה מהמלונות לבעלות פרטית וכבר הוחל שם בבניית מלונות חדשים. עד להתמוטטות בורסת וול־סטריט צפו עונת־שיא בחורף, עם יותר ממיליון תיירים.

התיירים, כמובן, חוששים מאי־שקט. האלימות בג'אמאיקה זכתה לפרסום רב. באמצע אוקטובר נעצרו בארה"ב יותר ממאה אנשים מג'אמאיקה, החשודים כגאנגסטרים מסוכנים. מעצרם הזיק לתיירות לאו באותה מידה שפגע בהם עצמם. בספטמבר נרצחו באי כוכב הרגיי פיטר טוש ונהג אוטובוס שהוליך תיירים אמריקאיים, והפרשה זרעה עצבנות רבה בקהילת העסקים של ג'אמאיקה. 14 איגודים, בתוכם לשכת המסחר של ג'אמאייקה, פנו אל הממשלה בדרישה להכות בפשע.

אך הגוחמים האלימים וסוחרי הסמים אינם בראש מעייני כנופיות. מערכת בחירות מושכת תהיה מסוכנת. הבחירות ב־1980 נערכו ששה חודשים לאחר שהוכרז עליהן והאלימות במהלך מערכת הבחירות הלכה וגברה. סאאגה ומאנליי מסכימים ביניהם, לפחות, שיש להבטיח את תקוותיה השבריריות של ג'אמאיקה לשגשוג. כדי לעשות זאת יהיה עליהם לרסן את האנשים הקשים, איש איש במפלגתו.

■ **מאלזיה**

הימורו של ד"ר מוחמד

ד"ר מאהאטיר מוחמד, ראש ממשלת מאלזיה, לא נרתע מעולם מהימורים. באוגוסט 1986, אף־על־פי שמאלזיה סבלה ממיתון, מאבטלה ומשחיתות, הכריז על בחירות כלליות וזכה בניצחון מכריע. עתה הוא מהמר שוב – מפעיל תקנות בטחון־פנים, כדי לעצור ללא משפט ולתקופה בלתי מוגבלת יותר מ־90 איש. במה מבקש הוא לזכות הפעם?

בפי הדוקטור הסבר פשוט למעצרים, שהחלו בחודש שעבר: הוא מבקש למנוע עימות גזעי בין המאלאים, שהם כמחצית מקרב 16 מיליון התושבים, לבין שליש האוכלוסיה ממוצא סיני. למטרה זו הורה לאסור תריסרי אנשים, המשתייכים לגופים פוליטיים שונים, ואסר על קיומה של עצרת, ב־1 בנובמבר, באיצטדיון שליד הרובע הסיני של קואלה־לומפור. בעצרת זו היו אמורים להשתתף 500,000 מאלאים.

מבקריו אומרים, כי הוא פשוט מדכא כל צורה של אופוזיציה ויתכן שהוא מתכונן להכריז על מצב־חירום. הם מציינים, כי רוב העצורים הם סינים והאחרים הם ברובם מוסלמים פונדאמנטאליסטים, או פעילים בלתי־מפלגתיים בנושאי חברה ואיכות הסביבה. רק קומץ מבין העצורים נמנה עם מפלגתו של ד"ר מאהאטיר עצמו – הארגון הלאומי של המאלאים (אומנ"ו) – המפלגה הראשית בממשלת הקואליציה, המונה 13 מפלגות. קבוצה זו מייצגת את הסיעה החזקה של מתנגדי ד"ר מאהאטיר בתוך המפלגה.

ידידיו של ד"ר מאהאטיר לובשים כמה איצטלות. את דברי הביקורת שהם מתריסים נגדו ניתן לפרש פירוש גזעי. ליס קיט סיאנג, מנהיג מפלגת הפעולה הדמוקראטית ששולטים בה סינים, מאשים את הממשלה שהיא מיטיבה עם המאלאים ומעניקה להם חוזים לעסקים שבבעלות מפלגתו של ראש הממשלה. בחודש שעבר אילץ את הממשלה להודות, כי החברה שזכתה בחוזה לסלילת כביש מהיר, קשורה למפלגת השלטון אומנ"ו.

מבקריו של ראש הממשלה בתוך מפלגתו טוענים, כי הוא מנתב בעקיפות את מחוייבותו כלפי המאלאים, כדי לשכך את כעסם של הסינים וכדי למשוך משקיעים זרים. המפלגה האיסלמית הפונדאמנטליסטית טוענת, כי התעניינותו באיסלאם פחתה מאותה סיבה. תמיכתו של כל מדינאי בקבוצה שהוא מייצג היא כמעט בלתי־נמנעת, כי עליו להבטיח שקבוצה זו תמשיך לתמוך בו. שר העבודה לי־קים־סאי, שהוא סגן־מנהיג „אגודת הסינים המאלזית", עורר את זעם מפלגת אומנ"ו, כשהתנגד להעסקת מורים שאינם דוברי מאנדארינית בבתי־ספר סיניים. לי, בתגובה, נעדר מהמדינה בעת שנערך שם גל המעצרים.

ומה הלאה? להרמוניה גזעית במאלזיה – כך הטיעון תמיד – נוצצה קואליציה, שמיוצגות בה כל הקבוצות הגזעיות. מאחר שאומנ"ו היא הדומינאנטית שבהן, תלויות יתר הקבוצות, שאינן מאלאיות, ברצונה הטוב. הצרה היא שמפלגה זו נתקפת לעיתים באי־יציבות, משום שהיא מורכבת מכמה אגפים שונים ומשום שאחרים מהם מסתייגים מסגנון המנהיגות התוקפני של ד"ר מאהאטיר. כיוון שכך, צצים החששות מפני אפליה על רקע גזעי. השימוש שעשה ד"ר מאהאטיר בתקנות הבטחון צינן את הפתיחות הגזעית (וזכה לגיבויה של סינגאפור, השכנה בעלת הרוב הסיני), אך המתח בתוך אומנ"ו והפיתוי העומד לפני הפוליטיקאים לנצלו על רקע גזעי, עלולים לצוץ מחדש. ד"ר מאהאטיר יאלץ בקרוב להתמודד בבית־המשפט עם 11 מתנגדים בתוך מפלגתו. אלה מבקשים פסיקה, המבטלת את תוקפן של הבחירות הפנימיות שנערכו באפריל השנה, בהן זכה מאהאטיר במנהיגות. אם יעתר להם בית־המשפט, הוא עלול לצוות על בחירות חוזרות. הפעם עלול הדוקטור להפסיד את הרוב, ולאבד את תפקידו כראש ממשלה. אך זוהי, כמובן, השערה בלבד.

מאות פליטים טיבטיים מתנגשים עם משטרת ניו־דלהי בהפגנתם על הבניין שבו מתקיימות שיחות הגבול בין הודו לסין

לחברת שיווק חדשה ודינמית דרושים צעירים/ות אחרי צבא לפרוייקט מיוחד תנאים מלאים, שכר גבוה אפשרות קידום: אם את ה ר צ י נ י ת התקשר/י 621587 (16752)

מזכירה עברית אנגלית למנכ"ל +ידיעה טובה בהדפסה רצוי במעבד תמלילים למשרה מלאה תנאים טובים "א.ו.ת" (23975) 03-371478

קלדניות מנוסות לעבודה בבוקר או אחה"צ תנאים טובים "א.ו.ת" 03-371465 (23811) 371419

מזכירה מנוסה ומורצת למחלקת לוגיסטיקה בחברת מחשבים בת"א הדפסה עברית/אנגלית, אנגלית טובה (6864) 03-286111

קופאים/ות לרשתות השיווק באזורים: ת"א, רמת־אביב, בת־ים וחיפה (16526) 03-286111

דיילות נאות למבצע פרסום ומכירה לאזורים: נס־ציונה, ראשל"צ, רי"ג ת"א ומגדל 03-286111 (16532)

איש אחזקה מנוסה, ידע במכאניקה והידראוליקה למפעל תעשייתי בראשל"צ (15409) 03-286111

עובדי ייצור, רצוי יוצאי צה"ל, למפעלי תעשיה בראשל"צ, בת־ים ות"א. (15341) 03-286111

פקיד/ת יבוא יצוא עם נסיון בעמילות מכס, באיזור ת"א, "מנפאואר" בן־יהודה 12 ת"א א'־ה' 8.00 14.00 (22550) 03-298877

מזכירה עצמאית לחברת ייצוא ותיקה, להפקיד אחראי ומעניין, הכולל ניהול המשרד וקשר עם לקוחות וספקים. שליטה באנגלית וידיעת הדפסה עברית/אנגלית ־הכרחיים. מקום העבודה בת"א. אוירה נעימה ותנאים טובים למתאימה. אתי־ 975 משרה 03-295694 (22556)

מלחימות/ מרכיבות מנוסות למשרות מלאות בתנאים מצויינים לפ"ת חולון ור"ג. 03-286111 (15305)

ל"קידום" בוחני רכב מוסמכים +מכונאים מנוסים +מתחילים, בשכר גבוה. (12667) 03-5103811-2

עובדי מחשב

קלדניות ממס"ת מנוסות רצוי בהוראות חומר של הנהח"ש, לשנות ע"פ 6 שעות עבודה שכר גבוה וכל התנאים הסוציאליים כחוק. "מנפאואר" בן־יהודה 12 ת"א א'־ה' 14.00 03-298877 08.00 (22824)

לחברת מלונות דן דרוש/ה בתבנ/ית־ פקיד/ה בעבודה למזכירת המנכ"ל שליטה טובה בשפות עברית ואנגלית והדפסה בשתי השפות ידיעה מושלמת בהפעלת מעבד תמלילים W.M למרטים טלפון: 03-641100 לחנה. (21779)

לחברת דיסקטים 3742/ I.B.M עם נסיון מוכח של 5 שנים לפחות למישרה מלאה (20985) 03-621567

מורים ואמנות

עוזרות ומטפלות

לעו"ד, מזכירה מנוסה, כולל הפעלת מעבד תמלילים "וורדמיל" לשעות 08.00־15.00, 03-265660 (21193) 03-252307

מלחימה/מחוטת

מלחימה /מחוטת מעולה לעבודה קבועה במשרה מלאה בבני־ברק מצויין!! שכר (8736) 03-372304

פקידים/ות

לקסטרו־מודל פקידה רישום ומכירות +נסיון 03-814424-5-6 (24604)

פקידה שכנות רצוי עם נסיון בקלדנות ובמחשב בים "לוטוס" למישרה מלאה 03-781240 (24264) 03-782906

טבחים – קונדיטורים

גזירה/תפירה

לגוטקס מודלס בע"מ דרושה מודליסטית בעלת נסיון למחלקת הלבשה־גזרן בעל נסיון עוזר/ת גזרנית תנאים מצויינים ארוחות צהריים במפעל 03-337725 (22193)

כתבנית עברית־אנגלית לחברה גדולה (תנאים טובים) 03-286111 (16728)

לסדרני הלן בת"א, דרושות תופרות לעבודות יד ובלליות, למשרה מלאה בלבד, תנאים טובים למתאימות. דח' אלפסי 9 ליד המשביר בשלמה ת"א 835154 לפנינה (21619)

למפעל אופנה לויצא בת"א דרוש גזרן ועוזר גזרן מנוסים למשרה מלאה בתנאים מצויינים. 835154 ליעקב. (21177)

ל"קידום" תופרות מנוסות לקביעות, 5 ימים, מינימום 1000 ש"ח +תופרות לדגמים, +גזרנים מנוסים, בשכר גבוה במיוחד, (8723) 03-5103811-2

הנהלת חשבונות

לחברה מסחרית בתל־אביב מנהל/ת חשבונות קלדנית לי.בי.אם נסיון בעבודה מישרה מלאה 03-611921 לאיבון (21689)

"לאלקטרוניקס־ליין" פקידת הנה"ש +ידע ביבוא ויצוא 03-332664 (15439)

טכנאים הנדסאים

טכנאי/ הנדסאי מנוסה במיקרופרוססורים לעבודה במשמרות בחברת אלקטרוניקה גדולה תנאים טובים "א.ו.ת" 03-371465, (23474) 03-371470

מכונאי צמ"ה, אפשרי משוחרר צה"ל לעבודה קבועה בצפון ת"א (תנאים טובים) (16719) 03-286111

טכנאי/ הנדסאי מכונות בעל נסיון בתחומי: ייזוד אופטומכני ואלקטרוני, בבני־ברק, שכר מצויין!! (8766) 03-372304

שרטוט וגרפיקה

ל"דקוראל" תיקרות אקוסטיות ומחיצות גבס דרוש אדריכל (173) 03-952479

הוראת הכנסת שווה בתעסוקה, התשמ"א 1981

לסעיף 2 לחוק זה אסור לסרב לקבל אדם לעבודה מחמת מינו או מחמת היותו נשוי או הורה. אלא אם אופיו או מהותו של התפקיד מונעים קבלתו של בן אחד המינים לעבודה הנדונה. המעבידים צפויים לעונש על־פי החוק.

עובדי דפוס

חשמל ואלקטרוניקה

השמלאי מוסמך מנוסה בתעשיה לעבודה בפ"ת, ת"א תנאים מצויינים 03-371465 "א.ו.ת" (24136) 371419

מלחימים/ות מחווטים/ות +נסיון לעבודה מיידית תנאי שכר טובים 03-296846 "תיגבור" (3257)

לחברת "גיל־אור" חשמלאים בעלי נסיון בתעשיה, מבני ציבור, ותאורת רחובות. (241) 03-810194

עובדי יהלומים

ספרים/יות

נגרים

נהגים

נהגי ג' מגוש־דן 11+ שנות לימוד לעבודה מ־3 בלילה "א.כ.א" (23164) 03-287817

נהגים (מעל 15 טון) לחלוקת תוצרת מזון, יוצאי צה"ל +פרופיל גבוה לעבודת לילה 03-286111 מאיזור ת"א (15371)

מחסנאים

מוכרים/ות

סוכנים – מקדמי מכירות

דרושים סוכנים/ות בעלי נסיון לשיווק ש הקוסמטיקה לשיווק ישיר לקוסמטיקאיות. רק לבעלי נסיון בענף 03-231969 03-236187 (28203) לאודית

דרושים/ות נציגי/ות מכירות לעבודה חלקית/ מלאה, מתאים גם לסטודנטים/יות הופעה נאה, דווח נאה 03-722035, (8522) 03-735941

פועלים/ות

עובדי נקיון

עובדי מתכת

למפעל לשיפוץ מבללים דרושים: חרטים, חשמלאי רכב, מלפף עוגנים 03-782906 03-781240 (24267)

רתכי CO2 מנוסים לעבודה קבועה תנאים מצויינים למתאימים 03-371465 "א.ו.ת" (23833) 371470

דרוש כרסם חרש בעל נסיון ביצור תבניות 08-243470 08-224911 (23469)

ל"קידום" מסגר מנוסה רצוי +קריאת שרטוט, מעל 2200 ש"ח, (8795) 03-5103811

ל"קידום" כרסם קונבנציונלי +חרט מנוסה +משחיז לשטוחות מנוסה, +תכנת כרסם C.N.C לקביעות בשכר גבוה במיוחד, 03-5103811-2 (8748)

מסגר רתך קורא שרטוט +נסיון לעבודה מיידית, תנאי שכר טובים. (הרצליה) 03-289597 "תיגבור" (3131)

מפעיל מכונות רצוי נסיון לעיבוד שבבי ובגור בית ספר מקצועי בתחום המכניקה לעבודה בהרצליה 03-372304 (8720)

חרט/ כרסם מקצועי ועצמאי למכונות קונבנציונליות בהרצליה שכר מצויין!! (8706) 03-372304

עובדי מוסך

שומרים

פנסיונרים

שליחים

ביקוש עבודה

מכוניות

1988, במלאי לאספקה מהירה!! כל סוגי המכוניות בייבוא אישי (אפשרות לאשראי עד 60%) מגרש משרד הרישוי חולון 848729, (8649) 848444

אאודי

אוטוביאנקי

אוסטין

אופל

אלפא רומיאו

אמריקאיות

טלבוט

טויוטה

244 ג'י.אל. אוטומטית 1982 (השכרה לשעבר) ש"ח 41.000 (4646) 03-5566836

דייהטסו

דלתא

וולוו

טלבוט

טנדרים

שברולט 1987 סי־10 4*4 אוטומטית +מזגן +הגה כח 11.000 ק"מ (19184) 03-203984-5

מסחריות

מכוניות דיפלומט בע"מ אמריקאיות 1988!! כל הדגמים בחירום מפתיעים! אגשרות להחלפה (ישן בחדש) 03-612299, (16755) 03-612999

ב.מ.וו

ג'יפים

בהזדמנות סובארו 1630 סטיישן סוף 1981 5 הילוכים יד ראשונה פרטי מצויינת!!! (13341) 03-845865

סוזוקי

צור השכרת רכב מציעה סוזוקי 1300 גיר רגיל 03-235114 1986 (23347)

פיאט

פורד

פיג'ו

(המשך לוח בעמ' 12)

פיננסים

רנו

השכרת רכב

חלפים משומשים

מציעים למכירה

חיסול נגרית "סולב" דלתות מכונות נגרות ועוד 03-991029 (24252)

רוצים לקנות

רהיטים

מקררים

מערכות קול

ציוד בית

כלי נגינה

הלוואות

טרקטורים

מזגני אוויר

מי מצא?

הודעות אישיות

ריפוי והדרכה

פוליש וניקוי

ציוד תקשורת

קופות רושמות

שדוכים

הכרויות

ירושלים

דירות

וילות ובתים

דירות למכירה

עם הלוואה הופשית מב־נק טפחות תוכל להגיע לדירה שאתה באמת רו־צה. לפרטים־ הלני־ המלכה 9, טל' 02-219111 (29997)

דירות למכירה 4 חדרים ויותר

עסקים

חנויות

הצעות עבודה

חוק הזדמנויות שווה בתעסוקה, תשמ"א 1981

לפי חוק זה אסור לסרב לקבל אדם לעבודה מחמת מינו או מחמת היותו נשוי או הורה, אלא אם אופיו או מהותו של התפקיד מונעים קבלתו של בן אחד המינים לעבודה הנדונה. העבריינים צפויים לעונש על־פי החוק.

מציעים למכירה

ריפוי והדרכה

דירות

דירות למכירה

עם הלוואה הופשית מב־נק טפחות תוכל להגיע לדירה שאתה באמת רו־צה. לפרטים— חיפה, פליים (בית צים), טל' 04-668177 קרית־ביא־ליק, מרכז צבר, דדך־עכו 140 טל' 04-700588 מהריה, הגעתון 2, טל' 04-924166 (29990)

דירות למכירה 4 חדרים ויותר

עסקים

למלון ימית בת"א דרוש NIGHT AUDITOR בעל נסיון טל' 03-651111

צעירים למבחן תו״ס בתביב לפנות "הסמירה" בע"מ ספר 16 ת"א היום, יום ג' 17.11.87 משעה 15.30

למבטחיל דרושים: 1. פקידה בעלת ידע באנגלית + טלקס לפנות לשרה 03-899313. 2. פקידה להנה"ח סוג 1, 2 לפנות לעמי 03-899106

הצעות עבודה

חוק הזדמנויות שווה בתעסוקה, תשמ"א 1981

לפי חוק זה אסור לסרב לקבל אדם לעבודה מחמת מינו או מחמת היותו נשוי או הורה, אלא אם אופיו או מהותו של התפקיד מונעים קבלתו של בן אחד המינים לעבודה הנדונה. העבריינים צפויים לעונש על־פי החוק.

מכוניות

מציעים למכירה

הלוואות

חניה

דירות

עם הלוואה הופשית מב־נק טפחות תוכל להגיע לדירה שאתה באמת רו־צה. לפרטים־ המסיק 16, טל' 053-337523-4 (12022)

באר שבע והדרום

כולם זכאים להלוואות בבנק טפחות. לפרטים־ באר־שבע, מצדה, מר־כז־הנגב, טל' 057-76183, קרית־גת, העצמאות 49, טל' 051-84777 אשדוד, מר־כז מסחרי ד'. רח מח' ש־פירא, טל' 055-52334, אשקלון, צה"ל 4, דימו־נה, מרכז מסחרי, שד' הנשיא, עיד המרכז המ־סחרי, נתיבות, ירושלים 13. מרכז מסחרי אופ־קים, המרכז המסחרי (20464)

אילת

בהלוואה מבנק טפחות אתה יכול לקנות, לבנות, לשפץ או להרחיב את ה־דירה. לפרטים־ שד' התמרים, מרכז רכטר, טל' 059-76266 (20439)

למשרד אדריכלים גדול דרושים: ★ אדריכלים ומתכנני ערים ★ טכנאי אדריכלות 03-5101191-2-3-4

למשרד רואי חשבון דרוש/ה מבקר/ת חשבונות למשרה מלאה, תנאים טובים למועמד/ת המתאים. נא לפנות מלפניה 03-662723-4-5

לחברה העוסקת בתחום הבניה דרוש/ה בתל־אביב

פקיד/ת מכירות

הכישורים הדרושים:
- ★ בוגר/ת תיכון
- ★ יוצא/ת צבא
- ★ השכלה תיכונית מושלמת+תעודת בגרות
- ★ נסיון של לפחות 3 שנים, במכירת דירות
- ★ ידיעת השפה העברית על בוריה
- ★ הופעה נאה

הצעות יש להפנות בכתב יד בצרוף קורות חיים לת.ד. 23136, ת"א 61230 עבור "מס' 560"

חוק הזדמנויות שווה בתעסוקה, תשמ"א 1981

לפי חוק זה אסור לסרב לקבל אדם לעבודה מחמת מינו או מחמת היותו נשוי או הורה, אלא אם אופיו או מהותו של התפקיד מונעים קבלתו של בן אחד המינים לעבודה הנדונה. העבריינים צפויים לעונש על פי החוק.

חברה ידועה ליבוא רכב מחפשת

שליח

עם קטנוע ורשיון נהיגה
עדיפות לבעלי רישיון ג'
פרטים נוספים בטלפון — 03-254236 לפנינה

למשרד עורכי דין דרוש

עו"ד בתחום המסחרי

עם נסיון של שנתיים — שלוש ושליטה באנגלית.
לכתוב לת.ד 3316 ת"א

לצ.צ. הדפסות בע"מ דרוש

פקיד

(בגיל 30–23) למשרה מלאה
השכלה תיכונית מלאה/ידע בהנהלת חשבונות
עדיפות לבעל נסיון בהנה"ח ממוחשבת
— נא לפנות לטל' 03-204691 לאלברט —

לחברה לבנין דרושה

קבוצת ברזלנים

מאזור אשדוד קרית־מלאכי
טל' 03-5102767

לחברה מסחרית

קלדנית כתבנית למחשב

עברית אנגלית עם נסיון למשרה מלאה
03-290921

למפעל מתקדם באזור התעשיה החדש ראשון, דרושה

מזכירה

5 ימים בשבוע מ־08.00–17.00
להתקשר 03-9616328

דרוש/ה

פקיד/ת שיווק

למשרה מלאה בחברה מסחרית פרטית בדרך פתח־תקוה בתל־אביב.
נסיון מוכח בעבודת משרד והדפסות בעברית ובאנגלית.
לתיאום ריאיון בתל־אביב לפנות בטלפון 051-28346 051-28877

למחלקה משפטית של קונצרן ארצי בתל־אביב דרוש/ה

עורך/ת דין

בעל/ת נסיון והתמחות בתחום המשפט האזרחי, כולל הפעות.
לפרטים בטל' 627016־7

דרוש

מהנדס בניין

עם נסיון של 3 שנים לפחות
בתכנון קונסטרוקציות בעזרת מחשב
03-332463 03-332236-7

לצורפים:

מפעל תכשיטים גדול מעוניין למסור עבודות צורפות בקבלנות.
טלפון: 03-228111-3

דרוש

נהג להוצל"פ

- בעל ממדי גוף גדולים
- לאחר שרות צבאי
- ללא עבר פלילי

טל' 03-280834

ישפה סגליס מהנדסים דרושים

מהנדס/ת אינסטלציה סניטרית
שרטט/ת אינסטלציה סניטרית

נסיון קודם חובה!
03-5447644

דרושים

ארכיטקטים

להרצאות בקורס עיצוב סביב
02-227995
02-233195

לחברת שיווק ארצית דרוש

מנהל מכירות איזורי

אם אתה:
1. נכון לעבודת שטח קשה
2. בעל נסיון במכירות ובהפעלת אנשים
3. בעל כושר, התמדה ושכנוע
4. עד גיל 30
5. בעל רכב
6. יועדפו תושבי אזורי ראשון־לציון רמת־גן.

אנו מציעים: תנאי שכר מפתים הסכם העסקה אישי. לקביעת ראיון אישי טלפן 03-814903

למשרד חקירות ביטוח דרוש

חוקר/ת

הכישורים הדרושים:
- ★ נסיון קודם בחקירות או תחקירים עיתונאיים.
- ★ בעל רכב פרטי.
- ★ השכלה אקדמאית.
- ★ נכונות לעבודה קשה ומעניינת.

תנאים טובים למתאימים
לפנות לת.ד. 22754 תל־אביב 61227
— סודיות מובטחת —

להחדרת מוצר מזון חדש לחנויות המכולת דרוש

1) מנהל מכירות ארצי

לניהול והפעל מערכת השיווק

2) אנשי מכירות איזוריים

מתבקשים לפנות בעלי נסיון מוכח בלבד
טל: 03-481639

דרושים:

אנשי הדרכה במערכות ממוחשבות

כשורים נדרשים:
- ידע בסיסי בהנה"ח – חובה
- הכרת מחשב I.B.M פ.סי. – חובה
- נסיון קודם – יתרון

טל 7513329, 03-7514310 למלי.

לחברה ציבורית גדולה בת"א דרושה

פקידה למחלקת כספים

אחרי שירות צבאי
למשרה מלאה

על המעוניינות לפנות בכתב־יד בצירוף קורות חיים, לת.ד. 332 ת"א— 61002, למחלקת הכספים.

למשרד נביעות דרושים

1. מומחה לנביעות
2. פקיד/ה מורשה

נסיון בתביעות יתרון – חובה
טל. 03-662621-5 (לקרן)

דרוש

מנהל עבודה

לעבודות ביוב ניקוז ומים
נסיון בביצוע של 10 שנים לפחות
בפרטים: לפנות בכתב יד בצירוף קורות חיים ונסיון קודם לת.ד. 11727 ת"א — סודיות מובטחת

שניר

סוכנות לביטוח בע"מ
סניפים: תל־אביב, נתניה, חיפה
דרושים:

1. מפקח רכישה — בביטוח חיים

לניהול סניף נתניה (תנאים: שכר, רכב, אחוזים)

2. מפקח רכישה — בביטוח חיים

לסניף תל־אביב (תנאים מצויינים למתאים)

3. מועמדים לקורס בביטוח־חיים

יתקבלו מועמדים:
- – בעלי השכלה תיכונית ומעלה
- – מעל גיל 24
- – בעלי רכב

מסלול קידום – אפשרות לניהול

לקביעת ראיון נא לפנות:
לנתניה ולת"א לאורנה: 223830, 03-225201
בחיפה למיכל: 04-668743

מנורה חברה לבטוח בע"מ

דרושים

★ מנהל חשבונות ראשי

מנוסה במערכות ממוחשבות, יכולת פיקוח על צוות עובדים, ידע במיסוי, תמחיר והשקעות. ליום עבודה מלא, לתקופה ארוכה – באיזור תל־אביב.

★ מנהל חשבונות סוג 3

מנוסה בניהול מלאי ממוחשב ומערכת רב־מטבעית. ידע ביבוא – יתרון. ליום עבודה מלא, לתקופה ארוכה באיזור פתח־תקוה.

★ מנהל חשבונות סוג 2 ו/או 3

מנוסה בעבודה עם לקוחות והתמצאות במערכת מחשב מורכבות. ליום עבודה מלא, לתקופה ארוכה. באיזור פתח־תקוה.

★ מנהל חשבונות סוג 3

עצמאי בעבודה, מנוסה בהוראות תשלום ואחראי על כרטסת הוצאות רב־מפעלית ורב־חברתית. ליום עבודה מלא, לתקופה ארוכה. באיזור פתח־תקוה.

★ מנהל חשבונות סוג 2 ו/או 3

מנוסה ביצוא, טיפול במט"ח ושיערוך, במערכות ממוחשבות. ליום עבודה מלא, לתקופה ארוכה. באיזור פתח־תקוה

★ מנהל חשבונות 2 ו/או 3

מנוסה בהלוואות, מימון, מט"ח וחישובי ריבית. ליום עבודה מלא, לתקופה ארוכה. באיזור פתח־תקוה.

שכר גבוה
וכל התנאים הסוציאליים – כחוק.
פנו אל מנפאואר בהקדם – זה משתלם!
בר־יהודה 12 ת"א
א'–ה', 08.00–14.00
טל' 03-298877

מנפאואר MANPOWER החברה הגדולה בעולם לעבודה זמנית

דרושים/ות

1. מזכירה

הכישורים הנדרשים:
★ שליטה מלאה באנגלית ועברית כולל הדפסה בשתי השפות. ★ נסיון קודם, מוכח ומוצלח. ★ תושבת גוש דן. ★ גיל 35–28.

2. עובד כללי

(לטיפול בצלם מחשב, עבודות כלליות).
הכישורים הנדרשים:
★ יוצא צבא. ★ כושר גופני מעולה. ★ תושב גוש דן. ★ גיל 35–25
(העבודה כרוכה בהעברת קופסאות ניר רציף כבד).

העונים על הכישורים הנדרשים ימנו לטלפון 03-641022

כלל חברה לביטוח בע"מ

לחברת כמיפארס בע"מ (מקודם קופל ושות' בע"מ כימיטריד) רמת־אביב דרוש

טכנאי צביעת טקסטיל

צעיר לתפקיד איש מכירות

הכישורים הדרושים:
- ★ בוגר שנקר או מכללה דומה
- ★ דובר עברית, אנגלית, ידיעת גרמנית יתרון
- ★ בעל רשיון נהיגה

לקביעת ראיון נא להתקשר טלפונית לגברת הסדרי 03-422031

לדג־אל חברה למסחר בע"מ דרוש

מקדם מכירות

לאיזור הצפון

עבור מוצרי חשמל ביתיים מתוצרת זנוסי.
תכונות דרושות:
1. נסיון מוכח במשך 3 שנים לפחות בשיווק מוצרי חשמל ביתיים.
2. תושב חיפה או הסביבה.
3. בעל רשיון נהיגה.

על המעומדים לפנות בכתב יד עם פרוט תולדות חיים לדג־אל חברה למסחר בע"מ, רח' שמע טל 10 ת"א 67013. סודיות גמורה מובטחת.

לעמישב בע"מ דרושים:

מפקחי שמירה

- ★ לאחר שירות צבאי מלא
- ★ בעלי רשיון נהיגה וטלפון בבית
- ★ מגורים באזור גוש דן
- ★ נכונות לשעות עבודה רבות ובלתי שיגרתיות

נא לפנות בכתב יד בצרוף קורות חיים לעמישב בע"מ, רח' ביאליק 137 ר"ג, מיקוד 52528
סודיות מובטחת

صورة عن الأصل

הלוח הכללי ידיעות אחרונות הלוח הנפוץ ביותר

ראשון בבוקר דבר

אורט ישראל — משרד העבודה והרווחה

דרושים/ות

1) תל־נוף —

בי"ס תעשייתי אורט

למקצועות התעופה – חיל אוויר

טלפון 055־38020.96695

★ **מורה למתימטיקה – פיסיקה**

(משרה חלקית)

2) תל־השומר

בי"ס תעשייתי אורט ע"ש דוגמי

טלפון 03־616858

בשעות הערב – 03־804879

★ **מחסנאי**

(אפשרי פנסיונר)

חוק הזדמנויות שווה בתעסוקה, תשמ"א 1981

לפי חוק זה אסור לסרב לקבל אדם לעבודה מחמת מינו או מחמת היותו נשוי או הורה, אלא אם אופיו או מהותו של התפקיד מונעים קבלתו של בן אחד המינים לעבודה הנדונה. העבריינים צפויים לעונש על פי החוק.

למוסד ציבורי גדול

דרושים

מהנדס מזוג אויר לאזור הצפון

דרישות התפקיד:

בעל תואר מהנדס

לאחר שרות בצה"ל

נסיון של 3 שנים

המעוניינים יפנו בצרוף קורות חיים לת.ד. 7093 מס' 553 מ־61006

לעמותת בית אבות ע"ש אהוד

עולי בולגריה

ע"ש חק חיים אסיאוב

ת.ד. 237 ראשון לציון

דרושים

1. מחסנאי – לניהול מחסן מוצרי מזון, חומרי ניקוי, מחסן טכני ומחסן כללי.

אופי העבודה – קבלת סחורה, סידורה במחסן וניפוקה. רישומה ועידכון רשומות המלאי במחשב. שמירה על מלאי מינימום ויזום הזמנת סחורות לפי הנדרש ובאישור מנהל המוסד. כפיפות למנהל המוסד. יועדף בעל נסיון של מספר שנים במקום בעל אופי עבודה דומה. רצוי תושב ראשל"צ. הדרגה תיקבע לפי כישורי המועמד.

2. עובדות כח עזר (מטפלות) – למטפלות בקשישים בשלוש משמרות. יועדפו מוסמכות תושבות ראשל"צ. תנאי שכר טובים ותנאים סוציאליים מלאים.

למשרה מס' 1 יש לשלוח מכתבי מועמדות אל מנהל בית האבות ת.ד. 237 ראשל"צ.

למשרה מס' 2 ניתן לפנות טלפונית אל הרב בטל. 947555 בשעות הבוקר.

המחלקה הטכנית

חבר

לסניפנו בתל־אביב

- **מחסנאות** לאחר שרות צבאי - נסיון בתחום ריתמות, כבלים ומגרות - למפעל עתיר ידע במרכז.
- **מבקרות איכות** למעגלים מודפסים (מיקרוסקופ) - נסיון מעל שנתיים למפעל בסחוני.
- **חשמלאי אחזקה** - בעלי נסיון בתעשייה - בלוד ובאזור השרון.
- **חרטים/כרסמים קונבנציונלים** מנוסים - פרופיל 72 פלוס - למפעל בסחוני בירושלים/תל־אביב.
- **מלחימות/מרכיבות** לאחר שרות צבאי - לר"ג, רמת החיל, רגוה"ש, הרצליה פ'ת
- **מכונאי אחזקה** - נסיון מעל שנתיים בתעשייה - למפעל בלוד, באר־יעקב ונתניה.

לעבוד בחבר - להרגיש בבית

חברה לשרותי כח אדם

המחלקה המשרדית

חבר

לסניפנו בתל־אביב

- **כתבניות מנוסות** למעבד תמלילים תוכנה WORDMILL, 418, 316, א־ב, ואינשטיין - למתאימות אפשרות לשעות גמישות ותנאים מיוחדים.
- **קלדניות מסוף דו־לשוניות** מנוסות - לעבודות מיידיות.
- **כתבניות מנוסות** לתוכנה "חשבשבת" - מיידית.
- **קופאיות מנוסות** לעבודה במשמרות בוקר ואחה"צ) נסיון קודם, גיל עד 45 - מיידית. תנאים סוציאליים מעולים.

מאזורי נתניה רמה"ש והרצליה בלבד!

לעבוד בחבר - להרגיש בבית

חברה לשרותי כח אדם

03-221214, 241780 טל.

"מאיר" חברה למכוניות ומשאיות

יבואני VOLVO בישראל

דרושים

★ **פחחים**

למוסך המרכזי בפתח־תקוה

נא להתקשר לטלפון 03־9224511 או 03־9225477 בשעות 08.00–16.00

★ **חשמלאי רכב**

בעלי הסמכה

נא להתקשר לטלפון 03־330086 לשלמה מלר

לסניף ירושלים

של חברת בניה ארצית

דרוש

לתפקיד בכיר

מהנדס בנין מנוסה

המועמדים מתבקשים לפנות לת.ד. 1624 ירושלים בצרוף קורות חיים

(סודיות מובטחת)

אלכס

לשרות התעסוקה במפעל אלכס אוריגינל, מזגנים לרכב

דרושים:

- ★ רתכי CO_2
- ★ עובדי מכבשים אקסצנטריים.
- ★ עובדי מתכת לעבודות שונות.
- ★ רתכי הלחמת כסף.
- ★ עובדים ליציקת אלומיניום.
- ★ מכונאי/חשמלאי רכב, טנקים, מטוסים.
- ★ בוגרי בתי ספר מקצועיים לעבודת ייצור והרכבה.

מיון וקליטת המועמדים במפעל ברח' עשר טחנות 12, ת"א טל' 03־491112, בימים א'-ד', בין השעות 09.00-12.00 ובלשכות התעסוקה בכל אזור מרכז.

קריירה — שירותי כח אדם

תל־אביב ונתניה.

מחלקה טכנית

- ★ **מתכנת בשפת לוטוס** עם נסיון לעבודה זמנית.
- ★ **מחסנאי טכני** עם נסיון במחסן ממוחשב. שליטה באנגלית ברמת שפת־אם. לעבודה בתב' מחשבים.
- ★ **רתכי שריון / חשמל / CO_2** מוסמכים. פרופיל צבאי גבוה. משמרות.
- ★ **כרסמים/חרטים קונבנציונלים** בוגר בי"ס מקצועי 4 שנתי. נסיון בעבודה ברמה עצמאית. פרופיל צבאי גבוה. אפשרויות העסקה מי־ם עד חודש.
- ★ **מכונאי אחזקה** בוגרי בי"ס מקצועי 4 שנתי. משמרות.
- ★ **מבקרות ויזואליות** לבדיקה ותיקון של מעגלים מודפסים.
- ★ **מלחימים/ות מנוסים/ות** תנאים טובים.
- ★ **הווטי לוחות חשמל** לעבודה ברג.
- ★ **חשמלאים מוסמכים** לעבודה קבועה.
- ★ **עובדי יצור בלתי מקצועיים** בוגרי 12—11 ש' לימוד בעלי פרופיל גבוה. משמרות.
- ★ **סטודנטים לשמירה במפעל.** פרופיל צבאי גבוה. משמרות.
- ★ **קופאים/ות** לעבודה במזור רמה"ש־תל־אביב־הרצליה. משמרות.

מחלקה משרדית

- ★ **מזכירות ע/א** הדפסה בשתי השפות.
- ★ **כתבניות ע/א**
- ★ **תמלילניות ע/א** רצוי נסיון ב־Wordstar.
- ★ **קלדניות** מנוסות.
- ★ **מנהח"ש** סוג 3 ומעלה עם נסיון בתעשיה.

משרות קבועות, תנאים מצויינים, נסיעות וארוחות.

תל־אביב, דיזנגוף 155 טל. 03-240291/2

נתניה, שמואל הנציב 17 טל. 053-338901

רחובות, הרצל 185 טל. 465331, 08-465277

קריירה. הכוח שלנו הוא כוח אדם

היפרכל

שד' לישנסקי 83 ראשל"צ

דרושים/ות

★ **קופאים/ות**

★ **עובדים כלליים**

– לשעות אחה"צ בלבד.

המעוניינים מתבקשים לפנות למנהל ההיפרכל, אזור התעשיה החדש ראשל"צ (ליד מגלי גלי).

קריירה — שירותי כח אדם

לקוח שלנו —

מפעל תעשייתי גדול במרכז הארץ

דרוש:

★ **מנהל מח' תפ"י**

כישורים:

מהנדס תעשייה וניהול.

נסיון בניהול תפ"י בתעשיה.

★ **הנדסאי/טכנאי "יצור**

עם נסיון בתפ"י.

תל־אביב, דיזנגוף 165 טל. 03-240291/2

נתניה, שמואל הנציב 17 טל. 053-338901

רחובות, הרצל 185 טל. 465331, 08-465277

קריירה. הכוח שלנו הוא כוח אדם

לחברת יבוא בענף הרכב והתעשיה

דרושים בכל הארץ

סוכנים עצמאיים

(למתאימים תינתן בלעדיות אזורית)

על המועמדים להיות:

- ★ בעלי רכב מסחרי
- ★ בעלי קשרים עם מוסכים, תחנות דלק ומפעלים
- ★ בעלי אפשרות להפעיל אנשי מכירות
- ★ בעלי אפשרות להפעיל דיילות מכירה

תידרש ערבות

נא לפנות בפרוט העיסוק התחום והאזור לת.ד. 33644 תל־אביב ולציין טלפון.

לקבוצת **השמירה**

דרושים:

ליחידת האבטחה בנמל אילת

מאבטחים

הכישורים הדרושים:

- 10 שנות לימוד • שרות צבאי מלא
- פרופיל 65 ומעלה • רשיון נהיגה חובה
- אנגלית בסיסית • עבר ללא דופי
- עד גיל 45

תנאים טובים + דיור + נסיעות + מענקים

ועדת קבלה תתקיים ביום חמישי 19.11.87

בין השעות 13.00 - 16.30 במשרדי חברת "השמירה" בע"מ רחוב בן יהודה 22 תל־אביב קומה ג'

נא להביא פנקס מילואים תעודות:

שחרור, שבי זהות ושתי תמונות

לסניף חדרה

שומרים

לעבודה במשמרות בבתי חולים באזור חדרה

מעל 1100 ש"ח לחודש

בתוספת כלכלה והסעות

- משוחררי צה"ל, מ"י, מג"ב
- תושבי חדרה והסביבה

נא לפנות למשרדנו.

רחוב הרברט סמואל 66 חדרה, קומה ב'

נא להביא תעודת זהות ושתי תמונות

עירית רמלה

למחלקה לשרותי רווחה דרושים:

★ **מדריך/ה – ראש צוות** 75% – 100% משרה

★ **מרכז/ת מדור לקשיש** 75% משרה

★ **עובדים/ות סוציאליים/ות** לטיפול במשפחות 50% – 100% משרה

★ **עובד/ת סוציאלי/ת** לטיפול בקשיש 75% משרה

★ **מרכז/ת התנדבות** 50% משרה

תנאים טובים למועמדים.

בדבר פרטים, נא לפנות למנהל המחלקה, טל. 08־226423 ובערב: 08־466655

המועצה המקומית מצפה־רמון

דרוש/ה

יועצ/ת חינוכי/ת

לבית־הספר ביישוב במשרה מלאה.

כישורים נדרשים:

מורה בכיר/ה ויועץ חינוכי ו/א ו הוראה משקמת ו/או ניסיון בחינוך מיוחד.

תנאי סיוע מיוחדים ופטור ממס הכנסה למתגוררים במצפה־רמון.

בדבר פרטים נוספים ניתן לפנות אל המחלקה לחינוך, טלפון 057־88561, או בכתב לת.ד. 1 מצפה־רמון.

למרכז הביטולי המשותף

קרית מוצקין – קרית ביאליק

דרושים/ות:

★ **מורה לליקוי שמיעה**

★ **מורה לתרפיה בציור**

★ **מורה לתרפיה במוזיקה**

לשעות אחה"צ

נא לפנות למחלקה לחנוך העירונית

קרית מוצקין טל' 04־706435 04־709709

בשעות העבודה

ל"אורנים" כפר־סבא

דרושים

★ **מורה לחשמל**

★ **מורה למיכשור ובקרה**

(יוצאי חיל האויר)

לפרטים נא לפנות טל' 052־447641

לחברה דינמית בענף הביטוח

דרושה

פקידה להנה"ש/קופה

סוג 2 רצוי עם נסיון, 5 ימי עבודה בשבוע

לקביעת ראיון נא לפנות טלפונית 03־662751

למזכירות בין השעות 8.00-15.00

לחברה בענף הקוסמטיקה והבשמים

דרושות

יועצות יופי

לאזורי תל־אביב וירושלים

הכישורים הנדרשים:

- – הופעה חיצונית נאה.
- – מעל גיל 30.
- – ידע בשפות זרות.
- – כושר מכירה ונסיון.

יש לנו מה להציע לך!

נא לפנות טלפונית אל:

3־2־03־453151 ולבקש את יפה.

למחלבת טרה

רח' יגאל אלון 115 ת"א

טל. 03־251286

דרושים

1. חשמלאי/טכנאי פיקוד ובקרה

בעל נסיון בתחזוקת ציוד תעשייתי ממוחשב.

★ **2. מכונאי/מסגר אחזקה מעולים**

★ **3. מפעילים לקווי ייצור ומילוי חדישים**

★ בעלי רקע טכני רחב. יועדפו מכונאי תעשיה או בעלי רקע צבאי דומה.

לפנות לראובן הראלי מחלקת כח אדם

לבי"ס שיטים בערבה

דרוש

מורה לכימיה

בעל נסיון בהכנה לבגרות של 5־3 יחידות.

על המועמדים המתאימים להתקשר לטלפונים:

בבוקר – 057־81144 057־8122516

בערב – 057־81345 057־81385.

לחברה מסחרית בענף הצילום בת"א

דרוש

מחסנאי

עם רשיון נהיגה

ידע בסיסי באנגלית

מגורים במש־דן, רצוי המלצות

לפנות ת.ד. 692 תל־אביב 66521 מחסנאי

לשרותי אדריכלים

דרוש/ה

אדריכל/ית

עם נסיון מוכח של 5 שנים לפחות בתוכניות עבודה

טל' 662823.4

קונטל CONTEL

הנדסת מיכשור ובקרה בע"מ

למחלקת ביצוע פרויקטים ממוחשבים לבקרת מבנים, מזוג אויר ואנרגיה

דרוש

מהנדס מכונות/חשמל

- בעל רקע במיזוג אויר ובפיקוד
- ידיעת שפת בייסיק או שפות אחרות – יתרון

לתאום ראיון נא לטלפן 03־254162 לחסידה

בית ספר תיכון חקלאי פרדס חנה

מחפש דחוף

מורה להיסטוריה

הכנה לבגרות בחצי משרה

נדרש תואר B.A

טלפון 06־378117/8

למוסד ציבורי ארצי

דרוש

מנהל מחלקת הנדסה

דרישות התפקיד

- – בעל תואר ראשון, לפחות, בהנדסת מכונות/חשמל/כימיה/תעשיה
- – נסיון בעבודה של 10 שנים לפחות
- – ידע ונסיון בנושא בטיחות בעבודה – יתרון
- – נסיון וכושר ארגון וניהול צוות עובדים
- – שליטה בשפה העברית והאנגלית

● תנאי עבודה ושכר כפופים לתנאי עובדי המדינה

● המעוניינים העונים על הדרישות יפנו בכתב יד לת.ד. 1122 ת"א 61010

המועצה המקומית מעלה־אדומים

דרוש/ה

רכז/ת

לאיזור התעשיה

דרישות התפקיד: כושר ארגוני, יכולת פיזית והכרות עם התעשייה בישראל.

נא לפנות לסמדר, מדור כח אדם, טל' 02־351262 תאריך אחרון להגשת מועמדות 25.11.87.

עמוס טרסטמן

ראש המועצה

לחברה ליבוא ושווק

מוצרי חשמל ואלקטרוניקה לבית

דרושים:

סוכני מכירות

לאיזור המרכז וירושלים

רק בעלי נסיון בענף

היכרות וקשרים אישיים עם בעלי חנויות

יפנו לת.ד. 16194 תל־אביב

עבור "סוכני מכירות"

תנאים טובים ● סודיות מובטחת

שטיחי ארבל בע"מ

שטח נמל תל־אביב

מיקוד 63506

דרוש

מנהל חנות

לתפקיד בכיר

כישורים:

1. מעצב פנים ו/או גרפיקאי
2. כושר ארגון וניהול
3. נסיון מסחרי מוכח במכירות

לפנות בכתב או לטל' 03־456343

(ליהושוע בלבד)

לבית־הספר תיכון התיישבותי

אשל הנשיא

דרושים:

א. מורה לביולוגיה – חטיבת ביניים - חצי משרה

(ממלאת מקום)

ב. סטודנטים לשעורי עזר

במקצועות עברית, אנגלית, מתמטיקה, פיסיקה.

העבודה בשעות אחר־הצהריים ערב.

– בדבר פרטים נא לפנות להנהלת בית־הספר טלפון 057־423847

או בכתב לאשל הנשיא ד.נ. נגב 85310.

רדיו ● טלוויזיה בתי קולנוע

שידורים

טלוויזיה

טלוויזיה חינוכית

08.00 טלטקסט: עד כאן.
08.05 שעת כושר.
08.15 חשבון פשוט ד': פירוק לגורמים וכו.
08.40 ראשית הקריאה: בלי סודות, ג' – ק'.
09.00 אנגלית ה'.
09.20 בתרגום לערבית: טבע, אויד לנסיכה.
10.10 אנגלית ז'.
10.30 הגיל הרך: רחוב סומסום, סליחה אני עסוק.
11.00 צרפתית: על יסודי.
11.15 חשבון ה': מספרים מורים.
11.30 ארץ מולדת: היציאה מן החורבות וכו.
12.00 גיאוגרפיה כללית: ז' – ט', הדי געש.
12.25 ספרות על יסודי: אמנות הבמה של שייקספיר.
13.00 מוסיקה: על יסודי (העשרה) מוסיקת הפרסים בהודו (א').
13.30 אתמול במספס דמיאניוק.
14.00 טלטקסט: עד כאן.
14.05 סרט קולנוע: השנים העליזות – הסרט מתאר בהומור את תהליך קליטתו של נער סובב ומלא חיים, מבית אביר, שאינו מסתגל לשום בית ספר, עד שהוא מגיע לפנימיה מיוחדת.
15.40 שעת כושר.
16.00 פרפר נחמד: הבעיל החום של הרדוד נחום.
16.25 רובוטריקים: המשך בלהקות הרובוטריקים בסקרניקים.
17.00 ערב חדש.

ערוץ 2

08.30 שידור ישיר במשפט דמיאניוק: 17.30 שמש קטנה, סידרת הנפשה: 18.00 סרט: עד כלות הלילה (עם איב מונטן ודופי שנידר): 19.30 התקציר במשפט דמיאניוק: 20.00 סידרה תיעודית: מגלי עולם ופרק ז'א 21.00 פופ 2.

טלוויזיה לבנונית

13.30 חיים אחרים (סידרה): 14.00 מועדון 700: 14.30 התעמלות: 15.00 ילדי ההכבונות (מצויירת): 15.30 הבית המעופף (מצויירת): 16.00 שוכני הסלעים (תכנית לילדים): 16.30 סרט "פרק ברוויים" עם האחים מרקס: 18.00 נסיעה בחלל (דמיוני): 19.00 חדשות: 20.00 בזנות לעניין (פעולה): 21.00 מקגייור וסוכן השאר: 22.00 זאב בעופף ופעולה: 23.00 מועדון 700: 23.30 חיים אחרים (סידרה).

טלוויזיה ירדנית

15.50 סרטים מצויירים (ער' 1): 17.10 מדע ודעת (סידרה דוקומנטרית באנגלית (ער' 1): 17.35 אלף (ער' 1): 18.00 ריסליה (צרפתית): 19.00 חדשות בצרפתית: 19.30 חדשות בעברית: 20.30 במשיכת המכחול (קומדיה אנגלית): 21.10 רמינגטון סטיל (סידרת מתח אמריקאית): 22.00 חדשות באנגלית: 22.10 סיפורי ההיסטוריון של דורותי סיירס (סידרת מתח אנגלית).

שידורים קבועים

05.45 פרקי אבות.
05.55 באופן מילולי - פינתו של אבשלום קור.
06.05 צלילי בוקר.
06.30 פוקוס עין.
07.07 שבע אפס שבע.
08.05 בוקר טוב ישראל.
09.05 אילה בוקר.
10.05 שעה עם אורלי יניב.
11.05 נכון לעכשיו.
13.05 אחד אחד.
14.05 דו רה מי.
16.54 באופן מילולי.
17.00 ערב טוב ישראל.
18.45 משולש.
18.54 הודעות לחיילים.
19.05 שירים בכאן.
22.05 על הרבש ועלא ביפה.
23.05 עשרים וארבע היום שהיה.
00.05 ציפורי לילה.
02.00 לא רוצים לישון.

שימו לב לשידורי F.M.

רדיו

גלי צה"ל

16.05 ארבע אחרי הצהריים.
18.05 שעה קלה על כלכלה.
18.45 חמש עשרה קטנות – ענייני צבא ובטחון.
19.05 שירים בכאן.
20.55 פינה חמה ללב".
21.30 אוניברסיטה משודרת – כוכבים כפולים – כוכבים כפולים לוקים.

צה"ל 2

18.05 רדיו רדיו.
20.05 להיטים.
22.05 הפסקה עשר.
23.05 קול הג'ז הזה.

סרטים

■ **תל־אביב**

אסתר: הציד 9.45, 7.30, 5
אורלי: מארה טאר 9.30, 7, 4.30
בית ליסין: הדי אלן – וליג 23.15
בן־יהודה: ללא מוצא 9.30, 7, 4.30
גורדון: קנקכנס 9.30, 7.15, 4.30
גת: בוקר טוב בבילוניה 9.50, 7.25, 5
דיזנגוף 1: לו היית כאן 9.45, 7.30, 5, 3, 1, 11
דיזנגוף 2: ספינת המוד 9.45, 7.30, 5, 3, 1, 11
דיזנגוף 3: שם הורד 9.45, 7.15, 5, 3, 1, 11 גבר באוהב
היכל רוקסן – בכורה ארצית 9.30, 7.15
היכל־אייל: השורף 9.30, 7.15
הצגת סקב
הוד: קנוה הלנבר 9.30, 7.15, 5
הקולנוע (בית ציוני אמריקה): יומן אהבות 7.15, 4.30 לא סם דין 9.30
חן 1: מטאל ג'אקט 9.50, 7.30, 5
חן 2: הפורצת מכן פרנציסקו 9.50, 7.35, 5
חן 3: המכשפות מאיסטוויק 9.50, 7.25, 5
חן 4: החונה מעבר לפינה 9.50, 7.30, 5, 2, 11
חן 5: ריטה סו ובוב גם הוא 9.50, 7.30, 5, 2, 11
לב 1: הבשפזה 9.40, 7.10, 4.40, 2
לב 2: גברים גברים 10, 8, 5, 2
לב 3: גרדפי החוק 10, 7.50, 5, 2
לב 4: מגדל הרכורים 9.45, 7.20, 4.50, 2
ליוזה: ללא מוצא 9.30, 7, 4.30
מרכיבי: סגור לרגל שיפוצים
מקסים: קרוקודיל דנדי 9.30, 7.15
סינן (אולבני המחודש): ברונה – בי הצערה הזו 9.40, 7.30, 5
סינמה 1: השוטר מבוורלי הילס 2
סינמה 2: משפחת המלוכלכים 9.30, 7.15, 5
סמודיו: סגור
פאר: יופיז של הוועא 9.30, 7.15
פריז: לא יכולה בלי זה 9.30, 7.15, 4, 2, 12
22.30 בשדי שונה לגמרי
צפון: ג'אן דה פלורט 9.30, 7
שחקי: הבלתי משוחדים 9.30, 7, 4.30
תמר – רמת־אביב: הדפהמקואות שלא יאמנו של כלושים בעל הביצים הענקיות 9.40, 7.30
תכלת: את אני והמהפכה 9.45, 7.30
תל־אביב: כלא הנסים 2 9.30, 7.15, 5

■ **ירושלים**

אדיסון: קנוה הולגר 9.15, 7, 4.30
אורנע: המכשפות מאיסטווויק 9.15, 7, 4.30
אור גיל: ריטה סו ובוב גם הוא 9, 6.45, 4.30
בית אגרון: הסיפור שאינו נגמר 4.00
שודדי הזמן 5.45
זרים 7.45 להיות או לא להיות 9.45
חבות – שכרון חושים
יאולם הקבר בניבי האומה: סגור
הבירה: סגור לרגל שיפוצים
סמיר: ללא מוצא 9.15, 7, 4.30
מרשמי: הבלתי משוחדים 9.15, 7
סמדר: שיחות מלוכלכות 9.15, 7
עדן: השוטר מבבורלי הילס 2
9, 7, 4.30

■ **חיפה**

היה: תעלולי שנן 9, 7, 4.30
תיאטרון ירושלים: ז'אן דה פלורט 9.30, 7
אורה: המרדף להנם 9.15, 7, 4.30
אורלי: המשפחה 9, 6.40
אמפיתיאטרון: משפחת פלורד 9.15, 7, 4.30
ארמון: סגור
חן: מטאל ג'אקט 9.15, 6.45, 4.30
עצמון 1: ללא מוצא 9.15, 6.45, 4.30
עצמון 2: השוטר מבוורלי הילס 2 9.15, 7, 4.30
עצמון 3: והיית כאן 9.30, 7.15
פאר: להחם עם כבוד 9.15, 7.00, 4.30
קריאוה: לא יכולה בלי זה 9.15, 7.15, 4.30
רון: הבלתי משוחדים 9.15, 7, 4.30
רב גת 1: מי הנערה הזו 9.15, 7, 4.30
רב גת 2: המכשפות מאיסטוויק 9.15, 7, 4.30

■ **קריות חיפה**

ספיר: אני והחבורה 9.15, 7
כביר: המכשפות מאיסטוויק 9.15, 7
אורות: הבלתי משוחדים 9.15, 7
בית העם: גבר באוהב 9.15, 7
היכל: מעקב חושני 9.15, 7
ליצן: השוטר מבוורלי הילס 2 9.15, 7

■ **אשדוד**

אסתר: שם הורד 9.30, 7.15
אשדוד: חנות קטנה ומטרידה 9.30, 7.15

■ **אשקלון**

אסתר: כשהר פראי 9.30, 7.30
מאור: השוטר מבוורלי הילס 2 9.30, 7.30
רחל: ביתי ארזונה 9.30, 7.30

■ **באר־שבע**

היכל התרבות: מועצת הפועלים לא יכולה בלי זה 9.15, 7
חן: הבלתי משוחדים 9.30, 7, 4.30

■ **הרצליה ■ רמת השרון**

היכל: הבלתי משוחדים 9.30, 7.15, 4.30
מלון דניאל: אני והחבורה 9.30, 7.15
כוכב: סוד ההצלחה 9.30, 7
הסיפור שלא נגמר 4.15

■ **עפולה**

מוסיקהיק: השוטר מבוורלי הילס 2 9

■ **חולון ■ בת ים**

ארמון: חיבור בלך ירושלים 9.30, 7.30
אודיה: רובוקופ 9.30, 7.15
מגדל: מי הנערה הזו 9.30, 7.30
מרגנים קריה שריה: סגור
סבוה: הבלתי משוחדים 9.30, 7.15, 4.30
ריינה: מכספת פלורד 9.30, 7.15
עצמאות: היחידה לפשעים חמורים 9.30, 7.15, 4.30

■ **כפר־סבא ■ רעננה**

עמל: מי הנערה הזו 9.15, 7
חן: מיכל ג'אקס 9.15, 7
אודיתו: סגור
בית ביל: סגור

■ **לוד ■ רמלה**

אורלי: סגור
בית העם: בלח לחופש הגדול 9.15, 7.15
היכל התרבות: נועדים במלכודת 8.30
אורה: רובוקופ 9.30, 7.30, 5

■ **נהריה ■ עכו**

הדר: השוטר מבוורלי הילס 2 9, 7
רון: זהב רשב 9.15, 7
אמפיתיאטרון: אני והחבורה 9.30, 7.15

■ **נתניה**

היכל: ליבו של אנגל 9.30, 7.15
מגוודה: גבר באוהב 9.15, 7, 5
אבחה: הנינג'ה האמריקאי 3 9.15, 7
שרון: מי הנערה הזו בודונה 9.30, 7, 5

■ **קרית אונו**

בתנאים: ימי הרדיו 9.15–7

■ **פתח־תקוה**

שלום: הקשר הקטלני 9.30, 7.15
היכל 1: הבלתי משוחדים 9.30, 7.15, 4.30
היכל 2: היחידה לפשעים חמורים 9.30, 7.15, 5
היכל 3: המכשפות מאיסטוויק 9.30, 7.15, 5

■ **קרית שמונה**

שגיא: בלח לחופש הגדול 9, 7, 4.30

■ **ראשל"צ ■ רחובות**

ג.ג. רון 1: הליפת ערב 9.30, 7, 4.30
ג.ג. רון 2: הבלתי משוחדים 9.30, 7, 4.30
נעמן: מי הנערה הזו 9.30, 7
ראשון: אני הבוס ואשת המנכל 9.30, 7
בית העם: השוטר מבוורלי הילס 2 9.30, 7.15
הדר: אני והחבורה 7.15, 5.15 ימי הרדיו 9.15
חן: רובוקופ 9.15, 7.15

■ **רמת־גן וגבעתיים**

אלאמיה: מי הנערה הזו 9.50, 7.30, 5
ארמון: האלמנה השחורה 9.45, 7.30
לילי: יופיז של הוועא 9.30, 7.15
הדר: הבלתי משוחדים 9.30, 7, 4.30
רב בן 1: המכשפות מאיסטוויק 9.50, 7.30, 5
רב בן 2: מטאל ג'אקט 9.30, 7.30, 5
רב בן 3: שיחות מלוכלכות 9.50, 7.30, 5
רב בן 4: הפורצת מכן פרנציסקו 9.50, 7.30, 5
שביב: בלח לחופש הגדול 9.30, 7.15

התפעולנים בנמלים חידשו את העיצומים

מאת יוסף מיכלסקי, דני גוב והני צדקני כתבי "דבר"

עובדי התפעול בנמלים חידשו אתמול את העיצומים והפחיתו את התפוקה ביותר ממחצית עקב התפוצצות המו"מ על תנאי השכר שלשום בלילה. כד בבר התפטרו כל החברים בוועדי התפעול כדי למנוע היסנות, עונשים אינדיווידואליים נגדם על ידי בית הדין לעבודה. נסיונות התיווך של ההסתדרות למנוע את התפוצצות המו"מ ואת העיצומים לא נשאו פרי.

לפי הערכת אנשי ספנות ולקוחותיהם צפוי סכסוך ממושך שיגרום נזקים חמורים למשק. יצויין שבפתיחת המו"מ על חוזה עבודה חדש לפני כחודש תבעו התפעולנים, הנכללים לפי הגדרת האוצר בקטגוריה של עובדי המגזר הציבורי, תוספות בשיעור של כ־38 אחוז, אותן הגדירו כ"עמדת פתיחה", נוסף ל־75 השקל שאושרו כתוספת במגזר הציבורי.

המו"מ האחרון התפוצץ בשלב בו הציע רשות הנמלים לוועדים, בהסכמת האוצר, תוספות שכר של כ־19 אחוז (יותר מאשר במגזר הציבורי) תמורת התייעלות. מזכיר סקבור הטרנספורט בנמל חיפה אפרים לאופר אישר שהצעות הרשות היו "בסביבות של 19 אחוז אולם דרישות ההתייעלות של ההנהלה לא תאמו את התמורה המוצעת ובסעיפים רבים לא היו קבילות משום שנדרש מהעובדים לבצע פעולות בלתי סבירות כגון: מפעיל ציוד מכני יעבוד גם כ"פועל־סבל". הוא הוסיף שהוועדים אינם מסוגלים בתנאים הנתונים להשתלט על העובדים הממורמרים וזו הסיבה להתפטרותם.

נודע לי שבמסגרת המו"מ מיתנו הוועדים את תנאיהם וירדו בדרישות מתחת ל־30 אחוז, אולם הפער בין הצדדים לא היה ניתן לגישור. יש לציין שבנמל אשדוד פועלת אופוזיציה חזקה לוועד הנבחר וכאשר חזרו כל העובדים בנמלי חיפה ואילת לעבודה תקינה לפני 11 יום, בנמל אשדוד המשיך חלק מהעובדים בעיצומים ללא הפסקה. נמסר לי גם שהצעות הפשרה של ההסתדרות היו מושתתות על הבסיס "פחות תוספת שכר תמורת פחות התייעלות", אולם כאמור הוועדים דחו אותן.

דובר רשות הנמלים יאיר בר־משיח אישר אתמול את דבר הפעלת העיצומים מחדש.

כזכור הופסקו העיצומים הקודמים לפני 11 יום כאשר שופט בית הדין לעבודה בתל־אביב הורה לוועדים להחזיר את העובדים לעבודה תקינה ומלאה לאלתר והטיל על כל חבר ועד קנס של 1000 שקל ועוד 30 שקל בעד כל שעה של המשך העיצומים בניגוד להוראת בית הדין.

שיעור הנזקים

כל יום של עיצומים בנמלים מסב נזקים ישירים ועקיפים בשווי העולה על חמישה מיליון דולר – זו ההערכה של משרד התעשייה והמסחר המוצף בתלונות של יצואנים בגלל העיצומים. אתמול הוקם במשרד התעשייה מטה לפתרון בעיות דחופות הנגרמות בשל כך ליצואנים וליבואנים.

הנהלת משרד התעשייה והמסחר הזהירה אתמול מפני נזקים חמורים לתעשייה במיוחד על רקע העובדה כי רק לפני שבועיים נסתיימו עיצומים בנמלים שהסבו נזקים ליצואנים וליבואנים שלא הצליחו עד היום להתגבר עליהם.

הנהלת המשרד יצאה אתמול בקריאה לכל הגורמים לשבת ביד לשולחן הדיונים, לסיים בההירות את העיצומים ולמנוע פגיעה נוספת ביצוא הישראלי.

סכסוך עם בעלי אוניות

בר־משיח מסר עוד שרשות הנמלים לא תגבה מבעלי המטענים אגרת אחסנה על המטענים שהתעכבו בנמלים כתוצאה מהעיצומים ולא תגבה מהם אגרת מינגש לתקופת שהייה נוספת של כל אוניה בנמל הנגרמת עקב העיצומים. ביטול אגרת המינגש מותנה בכך שחברות הספנות לא יגבו מבעלי המטענים לקוחותיהם היטלי צפיפות.

על רקע זה פרץ סכסוך בין בעלי האניות, לאיגוד המשתמשים בהובלה ימית המייצג את היצואנים והיבואנים, משום שחברות הספנות התחילו, ב־5 בנובמבר, לגבות היטלים אלה בשיעור של חמישה אחוזים מדמי ההובלה על מטעני היצוא ו־10 אחוז על מטעני היבוא. להערכת אריה מהלל, מנכ"ל איגוד המשתמשים, מסתכמים ההיטלים אלה בכ־50,000 דולר ביום.

חברות הספנות דחו הצעה זו ואף סרבו לקבל הכרעת "ועדת הצפיפות". שהיא גוף אשר הוקם בזמנו ביוזמת משרד התחבורה ובהסכמת שני הצדדים להכרעה בנושאים השנויים במחלוקת. מהלל מסר שאיגוד המשתמשים פנה בבקשה למזכ"ל ההסתדרות ישראל קיסר להתערב בסכסוך ולסייע לסיומו.

בוטל צו עיכוב־יציאה נגד רז'ו רץ – חייב במזונות

(עז). – צו עיכוב היציאה מן הארץ נגד ההונגרי רז'ו רץ בוטל אתמול על ידי בית המשפט המחוזי בתל אביב. במקביל הוצא נגדו פסק דין המחייבו בתשלום מזונות בסך 1100 שקל בחודש לאשתו נגה ולבתו אנה.

השופטת רות אליעז ביטלה את צו העיכוב נגדו שהוצא ב־29.10.87, מפני שסברה כי לא היה מקום מלכתחילה לתת צו בזה לאחר שקודם ניתן נגדו צו גירוש.

באי כוחה של נגה, אשתו של רז'ו, עוה"ד רפי שדמי ושמעון סובר, ביקשו צו עיכוב לביצוע ההחלטה לזמן בלתי מוגבל כדי שיוכלו לערער על ההחלטה בעליון. השופטת נענתה ונתנה להם צו עיכוב ביצוע ל־15 יום.

במקביל נתנה השופטת אליעז פסק דין המחייב את רז'ו לשלם מזונות לאשתו ולבתו ופסקה שהילדה תישאר ברשות האם.

מעמד הוצאת הצווים היה מרגש ביותר: רז'ו בכה מהרגע שראה את הילדה, חיבק אותה, נשק לה ללא הרף וסירב להיפרד ממנה. הוא טען שכאשר הוא עובד, יש ביכולתו לפרנס את אשתו ובתו. גם אשתו נגה בכתה וחיבקה אותו בסוף הדיון. רץ נידון בקלטו לכאסר ואחרי כן התחייב להשתקם כדי למנוע גירושו.

מכת חולדות בשוק העירוני בבאר שבע

מאת אמיר רוזנבליט, סופר "דבר"

כמעט בכל הנות בשוק העירוני בבאר שבע שורצות חולדות המכרסמות בפירות, בירקות ובמוצרים אחרים. לא פעם נאלצים הירקנים להשליך חלק ניכר מהסחורה. הבעיה חמורה במיוחד לגבי מוצרי מזון שאינם ניתנים לשטיפה, כגון דברי מאפה וקטניות. דברים אלה מסרה מהנדסת התברואה הראשית של משרד הבריאות במחוז הנגב הדסה ארזן.

משרד הבריאות, המתריע בפני העירייה מזה כמה שנים על המצב התברואתי החמור השורר בשוק העירוני, פנה בקריאה לתושבי באר שבע והאיזור, הרוכשים ירקות ופירות במקום, לשטוף אותם היטב לפני אכילתם. זאת, מחשש לסכנה בריאותית כתוצאה מהעברת מחלות על ידי החולדות.

ממשרד הבריאות נמסר כי העברת המחלות נעשית על ידי הפרשות של החולדות שהן משאירות בכל מקום. המחלות הנפוצות בשל כך הן טיפוס הבהרות, הגורמת חום גבוה ופריחות, ומחלות מעיים מסוכנות. בגלל המצב התברואתי החמור בשוק ובעיר העתיקה, שוקל משרד הבריאות לפנות לממונה על המחוז במשרד הפנים כדי שיפעיל את סמכותו על העירייה לשמירה על מצב תברואתי סביר.

במשך היום ובעיקר בשעות הערב ניתן לראות בשוק תורים ארוכים של חולדות המשוטטות בין הדוכנים או גומעות בצמא מי שפכים הזורמים ברשות הרבים. המפקח מטעם משרד הבריאות, יעקב דמרי, אמר אתמול כי בשוק קיימת בעיה חמורה של איטום מבנים, בעיית תחזוקה קשות, הבאות לידי ביטוי במצב ניקיון ירוד. לדבריו, זרימת השפכים ברשות הרבים מהווה מוקד משיכה מרכזי למכרסמים.

דובר עיריית באר שבע, שלמה לוי, אמר בתגובה כי מנהל אגף התברואה בעירייה, ד"ר אלן רובינס, קיבל לידיו את ממצאי משרד הבריאות ותוך ימים אחדים ינקטו הפעולות הדרושות לחיסול המפגעים התברואתיים בשוק ובעיר העתיקה.

"אלמנה בציבור" של שופט איננה זכאית לגימלתו

(עז). – חמישה שופטי בית המשפט העליון דנו אתמול בשאלה האם לידועה בציבור של שופט שהלך לעולמו מגיעה גימלתו. ארבעה פסקו בשלילה בניגוד לדעתה של המשנה לנשיא בית המשפט העליון, השופטת מרים בן־פורת, שקבעה כי ידועה בציבור של שופט זכאית לגימלה.

מדובר בד"ר אמליה לוי, שטענה בבית המשפט כי היא ידועה בציבור של שופט שהלך לעולמו ומגיעה לה גימלה. לטענתה ידועות בציבור של עובדי מדינה זכאיות לכך ואילו ידועות בציבור של שופטים מופלות לרעה ואינן מקבלות אותה. ב־1984 דחה הרכב של שלושה שופטים את עתירתה. בית המשפט העליון דן בשאלה שוב בהרכב של חמישה שופטים ודחה בשנית גם הוא את העתירה.

בפסק הדין של חמשת השופטים נאמר כי שופטים ועובדי מדינה כפופים למערכת שכר וגימלאות שונה זו מזו. ומאחר שהמחוקק לא הכיר בידועות בציבור של שופטים כזכאיות לגימלאות, אין מקום להתערבות בג"ץ בענין.

עוד נאמר בפסק הדין: "המדובר בנושא בעל מטענים של מחלוקת פוליטית ואין בידי לומר שכאשר נמנעה ועדת הכספים להעניק לידועה בציבור של נושא משרה זכות לגימלאות, היא יצרה עילה מספקת להתערבותנו".

השופטת בן־פורת קבעה כי לא ניתן להפלות בין ידועה בציבור של נושא משרה ציבורית לבין ידועה בציבור של עובד מדינה והפלייה זו פסולה. לדעתה יש להעניק לידועה בציבור של שופט את גימלתו.

נמשכת העליה התלולה בקדחת מלטה בבני אדם

מתחילת השנה נפגעו 205 איש; בגלל קיצוצים אין בכוחו של המכון הווטרינרי לעצור את התפשטות המחלה; נבדק חשד למקרה שלישי של רעלת בוטוליזם

מאת דנקה הריניש, סופרת "דבר"

התפשטותה של קדחת מלטה, מחלה המשותפת לבעלי חיים ובני אדם, לא נבלמה ונמצאת בעליה תלולה, כך מראים הנתונים של דו"ח משרד הבריאות שהופיע השבוע. לפי הנתונים, המעודכנים עד לשבוע הראשון של החודש, נפגעו ממחלה קשה זו מתחילת השנה 205 איש, לעומת 71 בתקופה מקבילה אשתקד ו־155 לפני חודשיים.

המחלה מועברת לבני אדם על ידי צאן, ישירות או במוצרי חלב שלא עברו תהליך פסטור. היא פוגעת בפרקים, בשרירים, בשריר הלב, באשכים אצל גברים ולא פעם מסתיימת בנכות קשה לכל החיים או אף במוות. איחור באבחון המחלה עלול לגרום נזקים בלתי הפיכים לבריאות האדם. הבדיקות לקדחת מלטה מבוצעות במעבדה הלאומית היחידה בארץ שבמכון הווטרינרי, ולאחר גלי הפיטורים בשירותים הווטרינריים נשאר בה עובד אחד בלבד.

לדברי מקורות מוסמכים אין לשירותים אלה שום נתונים ברורים על היקף קדחת מלטה בצאן בגלל המחסור בתקציב ובכוח אדם. השירותים מטפלים על ידי חיסון בעדרים הנגועים בלבד, על פי הודעות. לדעת המקורות אין בכוחה של פעילות זו לעצור את התפשטות המחלה ובשלב התפשטותה המובחי דרוש מבצע ביעור המחלה גם בתחום "הקו הירוק" גם בשטחים.

"אין כל חשש וכל סכנה שהשליטה במערכת תהיה פרוצה, ונגבה משהיתה עד היום, על אף הקיצוצים", השיב שר החקלאות אריק נחמקין לשאילתה שהגיש עוד בשנת 1985 בעניין הקיצוצים בכוח אדם בשירותים הווטרינריים ח"כ מתתיהו פלד. לשאילתה הנוספת באותו ענין, שהגיש ח"כ פלד לפני חודש, טרם ניתנה תשובה של שר החקלאות. בינתיים לא הגיב גם שר הבריאות לתקציבו של יו"ר ההסתדרות הרפואית הווטרינרית ד"ר רוסלר על צפויי לבריאות הציבור, וכבריאות הצאן, אם לא יוכרו על השירותים הווטרינריים כשירותים חיוניים ולא ייעצרו הפיטורים בו.

רעלת בוטוליזם

במכון הווטרינרי עבדו אתמול בבדיקת חשד למקרה שלישי של רעלת בוטוליזם. בעת מסירת הידיעה הבדיקה עוד לא הסתיימה.

לסופרת "דבר" נודע כי במקרה השני של רעלת בוטוליזם, שהתגלה אצל נערה בת 17 לאחר שאכלה דג מעושן שהובא מאה"ב, עבדו אנשי המעבדה בשבת עד שתיים בלילה. במכון הווטרינרי קיימות 18 מעבדות, העוסקות בתחומי הבריאות, הציבור והמיקנה, ובסך הכל מעסיקים בהן 130 עובדים בלבד. למעבדה לבקטריולוגיה, העוסקת בתחומים רחבים מאוד, חמישה עובדים בלבד.

עובדי גל שרף מנעו מהמפרק להיכנס

מאת אמיר רוזנבליט סופר "דבר"

שעה ארוכה מנעו אתמול עובדי מפעל גל שרף באופקים את השערים ומנעו מהמפרק שמונה לו, עו"ד אליהו לוין, להיכנס. העובדים, המתבצרים במקום זה היום התשיעי ומשביתים את העבודה, קראו לעברו: "לא רוצים אבטלה, רוצים עבודה".

אתמול הוריפו עובדי המפעל לייצור גלשני רוח את צעדיהם במחאה על החלטת הסגירה הציע גלשנים ובגדי עבודה. בעקבות כליאתם שלשום של מזכיר מועצת פועלי אופקים ויו"ר האיגוד המקצועי, הגיעה שלשום למפעל משלחת מטעם ההסתדרות, שנועדה עם נציגי העובדים במטרה להרגיע את הרוחות הסוערות. בשלב זה נמשך המשא והמתן ועוד לא ידוע מה יהיה עתידו של המפעל.

דב גבעון הובא למנוחות

(עז). – "יקיר חיפה" דב גבעון (67), שהיה מנכ"ל משרד השיכון, הובא אתמול למנוחות בבית הקברות בכפר סמיר בחיפה.

אחר ארונו הלכו ראש עיריית חיפה אריה גוראל, חברי מועצת העירייה, תעשיינים, מזכיר מפלגת העבודה במחוז חיפה דב גורפינקל, מבקר ההסתדרות נפתלי בלומנטל, ותיקי מפא"י ותנועת העבודה ורבים מותיקי חיפה.

היה ממניחי היסוד של חיל ההנדסה בתקופת מלחמת השחרור. לאחר הקמת המדינה היה מנכ"ל משרד השיכון והנהיג בניית שיכונים מואצת על ידי הפעלת אמצעי ייצור חדשניים שזירזו פינוי עולים מהמעברות. בשנות ה־60 שימש כמנכ"ל "בשר" עד 1968, מועד שבו פרש לגימלאות.

שכירי "דן" חסמו תנועה באלנבי; הוכרז סכסוך

מאת דוד משיוב סופר "דבר"

שיבושים חלו אתמול אחר הצהרים בתנועת האוטובוסים של דן ברחוב אלנבי לאחר שנהגים־שכירים של הקואופרטיב מנעו את נסיעתם במחאה על השעיית חברי הוועד שלהם על ידי ההנהלה.

הנהגים־השכירים יצאו מאסיפה בבית ברנר והפסיקו את תנועת האוטובוסים בניתוק נתבים ובפעולות אחרות. בעקבות זאת נוצרו פקקי תנועה גדולים.

אנשי אגף המשק של הקואופרטיב הגיעו למקום ועסקו בהחזרת האוטובוסים לתנועה. המשטרה נקראה אף היא ועצרה ארבעה שכירים.

לאחר מספר שעות פונה הכביש והתנועה התנהלה כסדרה.

השעיית ועד השכירים באה בגלל שביתתם הפתאומית שלשום לשעות אחדות בגלל חילוקי דעות על תביעות שכר.

מזכירות מועצת פועלי תל־אביב אישרה אמש הכרזת סכסוך עבודה בקואופרטיב לבקשת השכירים.

מזכיר המועצה תדי קאופמן אמר בישיבה כי מכתבי ההשעייה שהוציאה ההנהלה לחברי הוועד אינם מקובלים עליו והם יוחזרו. הוא תבע מהנהלת "דן" להחזיר את חברי הוועד לעבודה.

במקביל תבעה המועצה מהנהגים לשוב לעבודה תקינה למשך כל תקופת הצינון (שבועיים) כפי שדורש החוק.

משכורות עובדי מטל"ם וסימק יופחתו ב־5%־10% – לבקשת גביש

מאת יוסי ליבוביץ' סופר "דבר"

מנכ"ל כור ישעיהו גביש ביקש מעובדי המפעל המשותף מטל"ם וסימק בקריית שמונה לוותר על קרן ההשתלמות לשנה, לצמצם את מספר השעות הנוספות, להקטין את תשלומי הפרמיות ולוותר על שי לחגים. זאת, לאחר שהמפעל צבר בשנה האחרונה גרעון של כ־400 אלף דולר.

גביש אמר לעובדים כי לאור המאזן השלילי של כור, הוא עובר ממפעל למפעל שצבר גרעון ומבקש מהעובדים להתייעל ולהצטמצם. הוא סיפר כי המנהלים בכור ויתרו על עשרה אחוזים משכרם.

לפני כן נפגש גביש עם מנכ"ל המפעל צדיק הראל ועם מזכיר מועצת פועלי כרמיאל עזרא פיק לבדיקת דרכי התייעלות. כדי לייעל את העבודה אוחדו מ־1 באוקטובר מטל"ם בכרמיאל וסימק בקריית שמונה. הראל יהיה המנכ"ל המשותף. הם מעסיקים 210 עובדים, מהם 195 קבועים.

שני המפעלים נפגעו מאוד מביטול פרוייקט הלביא. מנהל כוח האדם וחשב המפעל, יעקב טרוממן, אמר אתמול ל"דבר" כי יתכן שבעקבות מצב זה יפוטרו בימים הקרובים חמישה עובדים ומניים.

טרוממן מסר כי בעקבות בקשת גביש יצומצמו משכורות העובדים בחמישה אחוזים עד עשרה.

הטור השבועי

לפעילות ארגון מוגברת

נקדיש את החודשים הקרובים שלפנינו לפעילות ארגון והסברה מוגברת להכנסת גימלאים "צעירים" למסגרת חבר הפעילים של הסתדרות הגימלאים, לקיום מסיבות ובמות הסברה בכל הסניפים אמר אוריאל אברהמוביץ בפגישת יו"ר סניפי הסתדרות הגימלאים שהתקיימה אתמול בת"א.

צוותים מטעם מרכז הסתדרות הגמלאים יבקרו בכל הסניפים ויעמדו על תוכנית הפעולה לתקופה הקרובה במטרה לחזק את המבנה הארגוני ואת הפעילות החברתית. תשומת לב מיוחדת יש להקדיש לטיפול בפרט, לבקורי בית של גימלאים אצל חברים חולים או שתפקודם נפגע.

הצוותים ימסרו לחברי הסניפים אינפורמציה על המאבקים שמתנהלים סביב בעיית שחיקת הפנסיה לגימלאים התקציביים, הוויכוחים הקיימים בזמן ביצוע מסקנות הועד המנהל עם הקרנות "מקפת" ו"נתיב" ויכינו את הציבור שלנו לפעולות נגד ועדת ששינסקי שעלולות לפי שמועות מודלפות לפגוע בציבור הגימלאים.

א. אברהמוביץ ציין מתוך הערכה את השתתפותם הנאה של הגימלאים במפעל "תנופה לצמיחה" שהוכרז ע"י ההסתדרות. מתוך 8,430,966 ש"ח שהכניס המפעל עד כה, נתנו הגימלאים 1,189,832 ש"ח שהם כ־13%. הדבר מוכיח כי סולידריות היא אינה מילה ריקה לגבי הציבור שלנו. (פרטים נוספים על פגישת יו"ר הסניפים – בשבוע הבא).

* * *

שיעורי קיצבאות זיקנה לחודש

סוג הזכאים	שיעורי הקיצבה: ללא השלמת הכנסה	שיעורי הקיצבה: עם השלמת הכנסה
בודד	240.00	386.00
נשוי	360.00	578.00
תוספת בעד כל ילד משני הילדים הראשונים	75.00	77.00

הערה: הסכומים שלעיל אינם כוללים תוספת וותק של 2% לשנה (שמעל ל־10 שנים) וכן תוספת דחיית פרישה בסך 5% לשנה.

בסניפים

חיפה – עובדי צה"ל – מועדון הגימלאים של העובדים האזרחיים בצה"ל פועל יומיים בשבוע בימי ב' וד' (ברח' צפת 4 בחיפה). במועדון נערכות הרצאות בנושאים אקטואליים וכלליים, במשך השנה נערכו 8 טיולים להכרת הארץ ובמיוחד באיזורים בהם לא הספיקו החברים לטייל בזמן תעסוקתם בצה"ל. במיוחד אילת, נתיב הל"ה, נמל אשדוד, רמת־הגולן, ירושלים, הכנרת ובקעת הירדן. כמו כן, נערכו ימי עיון.

חבר מתנדב מהוועד יושב בכל יום במועצת פועלי חיפה לבירור בעיות אישיות, וקשר עם "מבטחים". בטיפול הקמת מועדונים לחברנו שהם תושבי מפרץ חיפה, עכו, נהריה, צפת, טבריה, ומגדל־העמק. מוסר יששכר ברנשטיין.

חיפה – תקציביים – כנס גימלאים החליט 1. על הועדה לבדיקת התחשבנות של התקציביים לסיים עד 31 בדצמבר 1987. 2. השחיקה של 26.7% לשנים 85–83 אשר אושרה בעדות השונות, טרם שולמה. 3. הכנס מצפה כי הועדה תפצה את הגימלאים הוותיקים. 4. הכנס מברך את השדולה ובמיוחד את ח"כ נאוה ארד. הנחה את הכנס חיים מגלי, את ההרצאה המרכזית נשא הח' יוסף בלשטיין.

ארגון גימלאי קג"מ – מתארגן טיול למצרים המעוניינים יפנו למשרדי הארגון ברח' ביאליק 155 ר"ג טלפון 7536347 בשעות לפני הצהרים.

מכללות

המחלקה לתרבות וחברה גימלאים המשותפת לאגף לתרבות ובהסתדרות הגימלאים מודיעה על חידוש הפעילות. השנה נפתחו 38 מכללות בהשתתפות קרוב ל־4000 גימלאים. הנושאים, שנלמדים יהדות, תנועת העבודה, סוציולוגיה, ספרות ועוד. המרצים ברובם בעלי תואר אקדמאי, טכסי הפתיחה נערכו בהשתתפות מזכירי מועצות הפועלים, ראשי העיר, נציגי הסתדרות הגימלאים והמרכז לתרבות. רכזי המכללות העושים רבות להצלחת המפעל עושים הכל בהתנדבות.

קרית־מוצקין – ב־19 באוקטובר ש.ז. התקיים טכס פתיחת המכללה. פתחה והנחתה הח' לילית דרורי, הח' שמחה מילר ראש העירייה בירך בשם מועצת העיר. הח' פרץ אלבום בירך בשם מועצת הפועלים, וברכת המרכז לתרבות הביא הח' דוד עזרא. בשם הגימלאים באיזור חיפה הביא ברכה הח' מ. זילברשטיין.

מה־שאנן – המכללה נפתחה, ברכו יוסף בלשטיין, שלמה וול, משה כגן, מרדכי זילברשטיין, זהבה גולדמן־דייס, והמרצה הקבוע יעקב לבב, הנחה הח' משה מוהליבר.

רוממה הישנה – חגגו 5 שנים ליסוד המועדון. ברכו יעקב פינגולד, סוניה רונן, נעמי בק, והנחתה רחל צורי.

ותיקי התנועה גימלאים

ב־3 בנובמבר ש.ז. התכנסה מועצה ארצית לישיבה ראשונה באולמי גף בירושלים, לדיון במעמדו של הגימלאי במדינה. פתח הח' ירוחם משל יו"ר הארגון, וסקר בקצרה את עיקרי הבעיות. יו"ר הכנסת הח' שלמה הלל הרצה על הדמוקרטיה בשלטון כערובה לשלטון תקין במדינה. ח"כ ישראל קיסר מזכ"ל ההסתדרות הרצה על מאבקי ההסתדרות להבטחת זכויותיהם של העובדים והגימלאים במדינה. עוד השתתפו הח' עמנואל זיסמן מזכ"ל המפלגה במחוז ירושלים, והח' ניסן הרפז מזכיר מועצת הפועלים. הנחתה הח' ר. מליס.

כפר־סירקין – מועדון סניף הוותיקים גימלאים חידש את פעולותו ומקיים פעולות תרבות, ביקורים מאורגנים להצגות תיאטרון, טיולים ימי עיון וציון אירועים לחברי המועדון. הפעולות נעשות בהתנדבות. דיווח הח' זישא רויטלמן.

חדרה – יהושע תורן ז"ל היה בן פ"ז במותו, מוותיקי תנועת העבודה בהסתדרות הגימלאים בחדרה. ספדו לו ישראל שיזו, יחיאל כהנא ראש עיריית חדרה, חיה כץ יו"ר בנות ברית, הניח אשה דבורה בנות חתנים נכדים ונינים.

...באופן לוטומטי

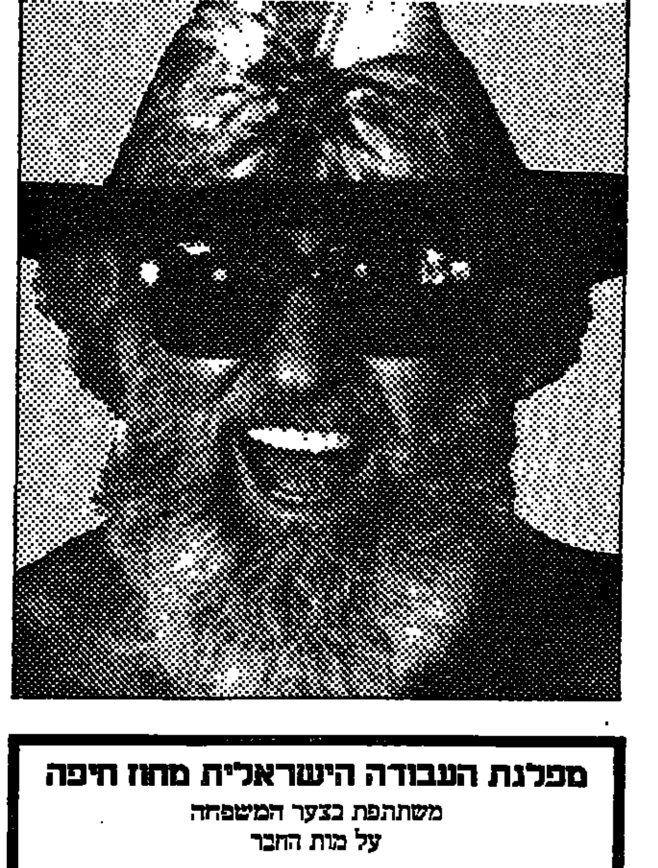

מפלגת העבודה הישראלית מחוז חיפה
משתתפת בצער המשפחה
על מות החבר
דב גבעון ז"ל
מפעיליה הוותיקים והמרכזיים של המפלגה.
דב גרפונקל
מזכיר המחוז

משפחת "נשר"
מנהליה ועובדיה
אבלים על מותו של
דב גבעון ז"ל
איש רב פעלים
ומנהל נשר בעבר
ומשתתפים בצערה של המשפחה
נשר מפעלי מלט ישראלים בע"מ
תל־אביב – חיפה – רמלה

בס"ד
עיריית בני־ברק
תנחומים כנים
למכובדנו מר רפאל ארביב ומשפחתו
סגן ראש העיר
על פטירת
אמו ע"ה
המקום ינחם אותם בתוך שאר אבלי ציון וירושלים
ולא יוסיפו לדאבה עוד.
משה אירנשטין ראש העיר
סגני רה"ע
וחברי המועצה

בצער רב אנו מודיעים על פטירתו של יקירנו
איסר פדרמן ז"ל
מפינסק
ההלויה תצא היום יום שלישי 17.11.87 בשעה 14.00 מבית הלויות רפנה 5 לבית העלמין הדרום בגבול חולון בת"ים.
אבלים:
אשתו: סוניה פדרמן
בתו וחתנה: בלה ושלמה פדרמן
אחותו: רישקה צדפי וב"ב
אחותו וגיסה: יהודית וצבי איזנמן
נכדיה: גיא ויעל פרנקל

אנו משתתפים בצערה של חברתנו
פאני וכל בני המשפחה
על מותו של חברנו
משה גבעוני
שנפטר ביום ב' כ"ד חשון תשמ"ח 16.11.87
ציוה את גופתו למדע
המשפחה
ובית גבעת ברנר

מועצת פועלי גבעתיים
לאסתר היקרה והמשפחה
כואבים ומזומים בהולקה מכם
ירוחם דרטלר ז"ל
יו"ר ועד עובדי עיריית גבעתיים
חבר נאמן, פעל עשרות שנים למען זכויות העובדים וקידומם
אפי שטנדלר
מזכיר מועצת הפועלים
המזכירות ועובדי המועצה

פקסימיליה
MURATA
מורטה
קומפקטית
גם במחיר!
נציגים מקבוצת כלל
רח' ידסיהו 4 ת"א טל. 03-5463734
יבוא, שיווק ושרות בכל רחבי הארץ
רח' יפו 46 04-524680

קבלת מודעות 24 שעות נדחף
מודעות
משפחתיות דחופות
וכל יתר סוגי המודעות ל
הלוח הכללי
דבר
מתקבלות
24 שעות ביממה
ב' נדחף דיזנגוף
רח' דיזנגוף 118
(מול כסית)
טל. 246363 239952

מזג האוויר ביעדי הטיסה החשובים של סוויסאיר

אוסלו	-1	2	מעונן
אמסטרדם	7	13	מעונן
בואנוס איירס	17	24	מעונן
הלסינקי	-1	1	מעונן
הונג קונג	22	25	מעונן
וינה	2	9	מעונן
ורשה	-3	10	בהיר
טוקיו	10	18	מעונן
טורונטו	4	9	בהיר
יוהנסבורג	16	28	בהיר
לונדון	11	14	בהיר
ליסבון	9	18	מעונן
מאדריד	8	14	בהיר
מונטריאול	-5	3	בהיר
ניו יורק	6	14	מעונן
סאן פרנסיסקו	18	21	גשם
פאריס	9	15	בהיר
פרנקפורט	6	7	גשם
ציריך	7	13	גשם
ריו דה ז'נרו	20	29	גשם
שטוקהולם	2	6	מעונן
שיקאגו	3	17	גשם

תל־אביב: רח' בן־יהודה 1, טל. 510245
ירושלים: רח' יפו 30, טל. 231373
חיפה: דרך הים 2, טל. 384655
באר שבע: רח' האבות, טל. 35282
swissair

הכל אותו דבר אבל...

מה
חדש
במוזיאון
השעווה
גליון מיוחד
למלאת
עשר שנים
מחר ב'
עם דני קרמן, שלמה ניצן, אהרל'ה שמי, יאיר גרבוז, איציק ברנר, הרזה איזנברג, מושיק ואבנר כץ
האחד והיחיד

להברתנו כהן אורה
איתך באבלך במות
אביך ז"ל
בנק הפועלים בע"מ
סניף מרכזי
ההנהלה והעובדים

לחברתנו רות רוזן
איתך באבלך במות
אביך ז"ל
בנק קונטיננטל
לישראל בע"מ
ההנהלה והעובדים